

CONTPAQi

Software empresarial fácil y completo

Para ser más eficiente
en tus procesos

Cuentas con
CONTPAQi

www.contpaqi.com

Carta Técnica



CONTPAQi®
Contabilidad



CONTPAQi®
Bancos

Perfil de este contenido:
Toda la comunidad **CONTPAQi®**

CONTPAQi® Contabilidad-Bancos 14.1.1

Versión: 14.1.1

Liberación: 4 de noviembre 2021

Herramientas complementarias: 7.2.0

20211103



Importante

Antes de abrir la empresa en esta versión, te sugerimos respaldar tus empresas, pues a partir de la versión 4.1.1 de **CONTPAQi® Herramientas complementarias**, modifica las bases de datos del **ADD** para aquellas empresas ya creadas en SQL y una vez que lo hagan, no es posible regresar a una versión anterior de **CONTPAQi® Herramientas complementarias**.

Actualización

- Con costo, para versiones 13.5.1 y anteriores, si tu licenciamiento es tradicional.
- Sin costo, en licenciamiento anual con días vigentes.

Esta versión de **CONTPAQi® Contabilidad** incluye la instalación del [AppKey 21.1.1](#). Si vas a utilizar esta versión de **CONTPAQi® Contabilidad** en máquinas virtuales, es opcional la instalación del **Servidor de Licencias Común (SLC)**.

Importante: En los sistemas **CONTPAQi®** con **AppKey** versión **21.1.1**, el SLC es opcional, sin embargo, si cuentas en ese mismo equipo con sistemas **CONTPAQi®** con versiones anteriores de **AppKey**, sí será necesaria su instalación.



Recuerda

- Al actualizar una versión, es **OBLIGATORIO** cerrar el sistema, sobre todo si cuentas con una versión en Red.
- Programa el proceso de actualización y avisa oportunamente a los usuarios de las terminales antes de ejecutarlo.

Mejoras CONTPAQi® Contabilidad

Contabilidad Electrónica

Folio D236691 - Ticket 2021050610000181

A partir de esta versión de **CONTPAQi® Contabilidad** se realizaron validaciones en el proceso de la **Contabilidad Electrónica** para que éste se realice de manera correcta cuando existen emisiones pasadas para el mismo periodo y ejercicio, agregando un método para validar los documentos emitidos anteriormente, analizando cada uno y verificando que el valor correspondiente al tipo de documento sea nulo; en caso de ser nulo, entonces actualiza el estado de la asociación en el **Expediente** del **ADD**.

En versiones anteriores, al intentar emitir los archivos de la **Contabilidad Electrónica** el sistema enviaba el mensaje: "*java.lang.NullPointerException*".

Contabilizador

Folio D44732 - Ticket 2021081210000075

A partir de esta versión de **CONTPAQi® Contabilidad** se realizaron validaciones en el **Contabilizador** cuando ya existe un proveedor extranjero global registrado para que no se permita guardar dos o más registros idénticos (mismo R.F.C, Tipo, tipo de Tercero y Tipo Operación) y que el proceso se realice sin inconvenientes.

En versiones anteriores, el sistema enviaba el mensaje: "*La combinación de RFC y Tipo de operación ya se usa en otro proveedor, por favor seleccione otro tipo de operación*" al consultar un cliente y después intentar contabilizar un CFDI desde el **Contabilizador**.

Control de IVA

Folio D252854 - Ticket 2021083010003494

A partir de esta versión de **CONTPAQi® Contabilidad** se actualizó el archivo **FORMATO_A29CONTPAQi.xls** en la hoja del catálogo de países conforme a lo registrado en el catálogo de países del SAT.

En versiones anteriores del sistema, al tratar de cargar la DIOT se mostraba un mensaje indicando que el país de residencia no existía en el catálogo al generar la clave de país para Alemania, pues generaba la clave "DE" cuando debería ser "DD" y enviaba un mensaje similar al siguiente:

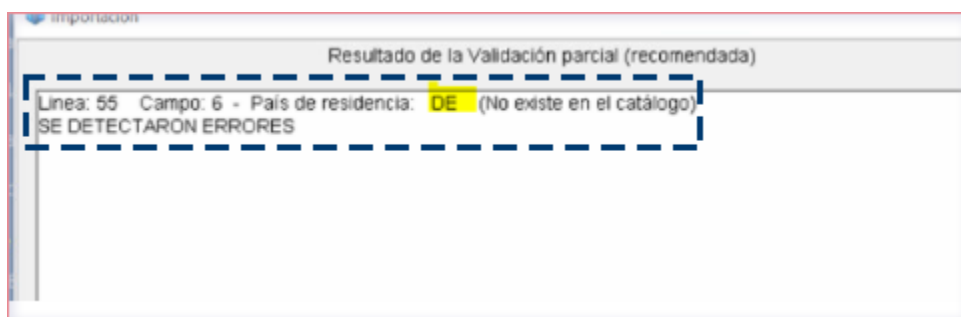

Descarga de CFDI

Beneficio

En el mes de septiembre de 2021, se generaron dos **Service Pack** como soluciones rápidas con su nota técnica correspondiente para atender una situación que se presentaba en los sistemas **CONTPAQi® Contabilidad**, **CONTPAQi® Bancos** y **CONTPAQi® XML en Línea +** ya que al realizar descargas manuales y programadas de CFDI, se mostraba el mensaje: "500 El servicio no está disponible, intente más tarde" y no se realizaban las descargas.

Dichas soluciones se incluyen a partir de esta versión de **CONTPAQi® Contabilidad-Bancos**, por lo que al contar con esta versión ya no necesitarás ejecutar dichos **Service Pack** para realizar las descargas de CFDI.



Toma nota

Si deseas consultar la información de las notas técnicas, haz clic en los siguientes enlaces:

[Nota Técnica Service Pack 1 Descargas](#)

[Nota Técnica Service Pack 2 Descargas](#)

Folio D243560 - Ticket 2021072310000074

A partir de esta versión de **CONTPAQi® Contabilidad** y **CONTPAQi® Bancos**, ya es posible minimizar la ventana de avance del proceso **Descarga de CFDI** para que al descargar los archivos XML, no se limite la realización de otras actividades en el equipo donde se estén haciendo las descargas.

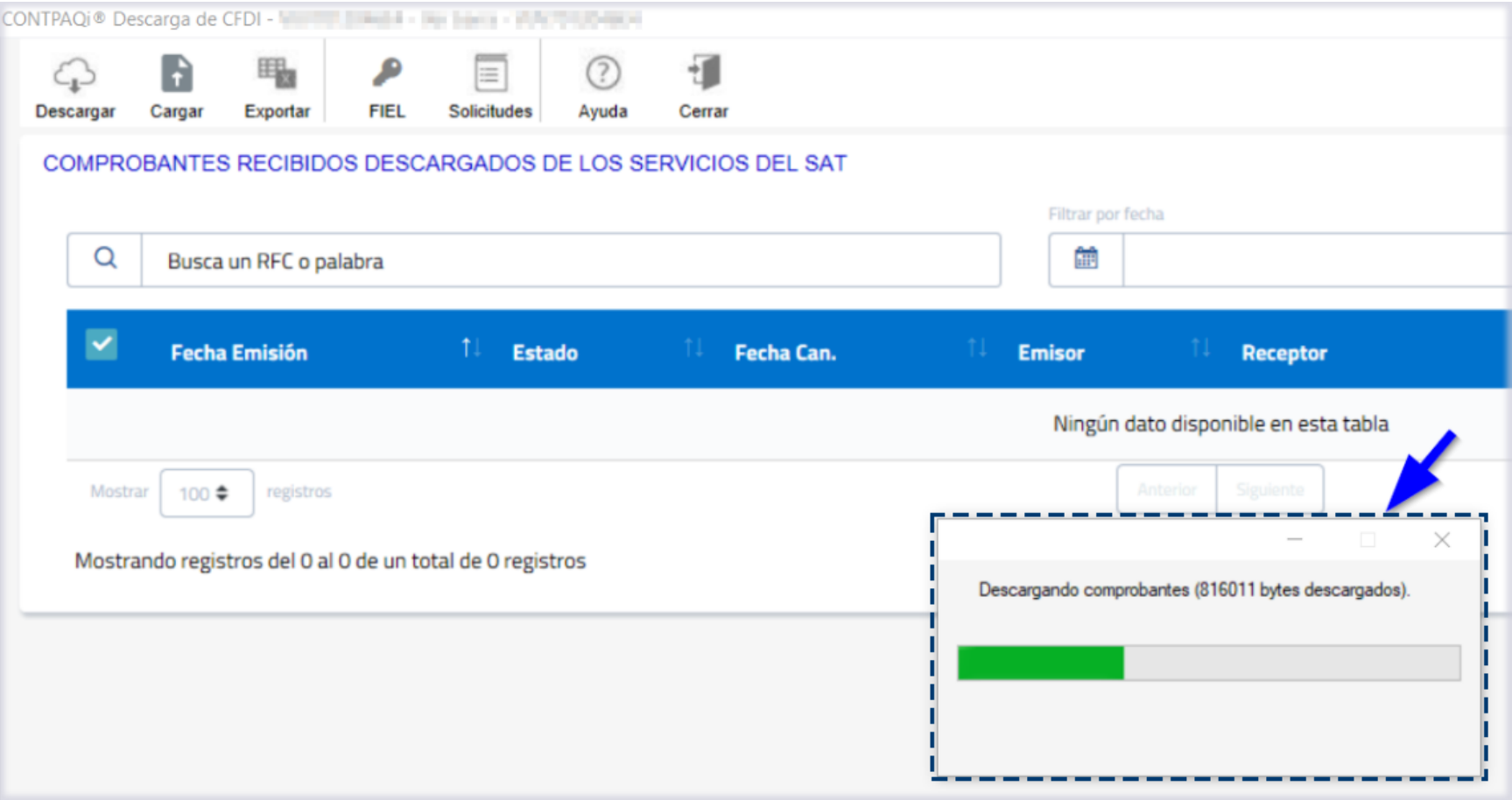

En versiones anteriores del sistema, al realizar la descarga de dichos archivos, la ventana de avance del proceso tapaba el contenido quitando visibilidad al usuario para que pudiera seguir trabajando en otros módulos.

Pantalla de Bienvenida

Folio D236697 - Ticket 2021083110000557

A partir de esta versión de **CONTPAQi® Contabilidad** y **CONTPAQi® Bancos**, el sistema ya muestra de forma correcta la opción "**Mostrar**" en la pantalla de **Bienvenido**.

En versiones anteriores, la opción se mostraba como se observa en la siguiente imagen:



Pólizas

Folio D262257-Ticket 2021081910005165

A partir de esta versión de **CONTPAQi® Contabilidad**, se realizaron mejoras en el proceso de cargado de pólizas realizando un redondeo en los importes, a los decimales que maneje la empresa para evitar discrepancias con los demás procesos.

Anteriormente, en empresas donde los movimientos de la póliza tenían 4 decimales y la empresa sólo manejaba 2 decimales, como el proceso de cargado de pólizas permite cargar los decimales que trae el movimiento y la suma para el total de la póliza la realiza redondeando movimiento por movimiento, para la parte del proceso de verificación de pólizas se realiza una suma de todos los importes y al final redondea, por lo que en algunos casos los importes podrían no coincidir por 1 centavo generando inconsistencias.



Toma nota

Este detalle se detectó debido a un caso en el que los archivos de texto que cargaba una empresa a nuestro sistema, no siempre manejaban la misma cantidad de decimales que utilizan en **CONTPAQi® Contabilidad**.

Servidor de Aplicaciones

Folio D244121 -Ticket 2021090610002467

A partir de esta versión de **CONTPAQi® Contabilidad** y **CONTPAQi® Bancos**, se realizaron mejoras en el sistema para que durante la apertura del **Servidor de Aplicaciones**, en el proceso de actualizar las base de datos de la tabla **GeneralesSQL** y la posterior actualización del índice de la bitácora, el índice se genere y actualice de forma correcta.

En versiones anteriores del sistema, la consola del **Servidor de Aplicaciones** mostraba los siguientes mensajes: *"cannot insert duplicate key row in object with unique index the duplicate key value is"*:

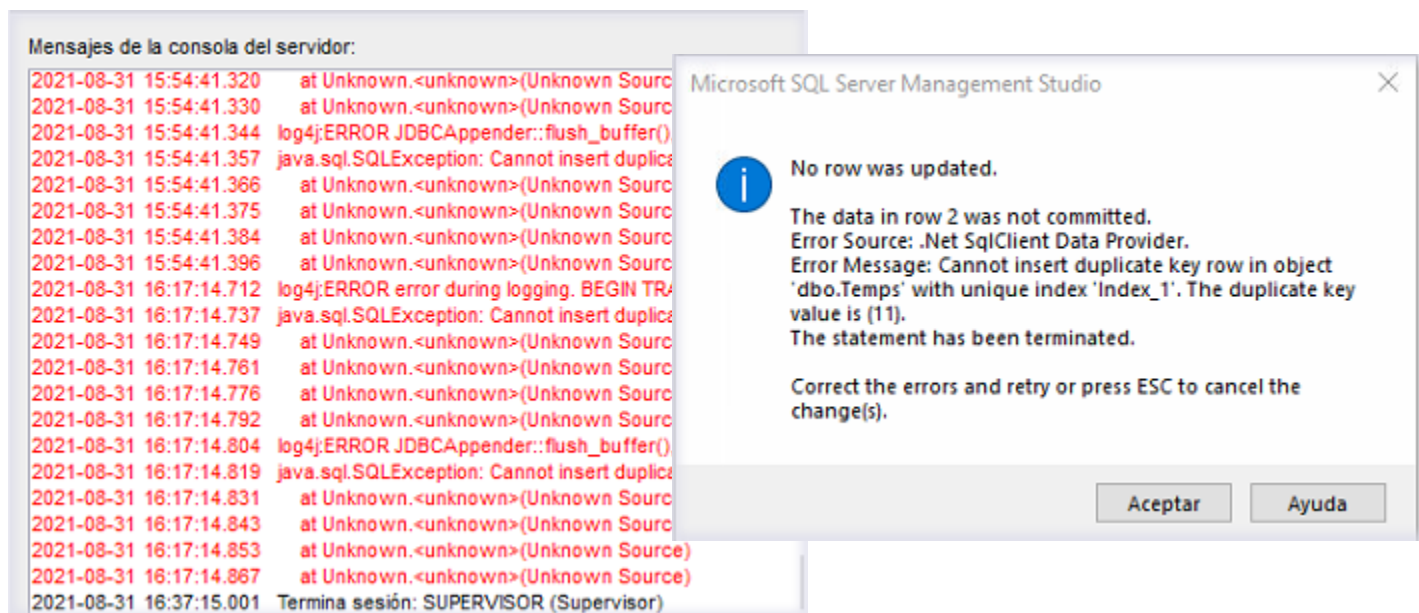

Tablero Fiscal

Folio D244913-Ticket 2021081010000033

A partir de esta versión de **CONTPAQi® Contabilidad** y **CONTPAQi® Bancos**, se realizaron mejoras en el proceso de consulta de **EFOS** del **Tablero Fiscal**, para que se ejecute sin inconvenientes.

En versiones anteriores del sistema en algunos casos se presentaba el mensaje: *"java.sql.DataTruncation:Data truncation"* al ir al apartado de **EFOS** en el **Tablero Fiscal**.



Toma nota

- Ahora se toman los 200 primeros caracteres del nombre con el que venga el listado de EFOS y éstos son los que se almacenan en la tabla.
- También se ordena la lista de EFOS por RFC y fecha de publicación de presunto del SAT, tomando de los registros duplicados el registro con la fecha más actualizada.

Folio D262240-Ticket 2021052810003048

A partir de esta versión se realizaron optimizaciones al sistema para disminuir el tiempo utilizado al abrir el **Tablero Fiscal**.

En versiones anteriores del sistema, al abrir el **Tablero Fiscal** dejaba de responder el servicio "contabilidad_i.exe" en algunas empresas.

Folio D262241-Ticket 2021051910002682

A partir de esta versión de **CONTPAQi® Contabilidad** el indicador "ISR pagos provisionales" del **Tablero Fiscal**, ya calcula de forma correcta el acumulado de pagos efectuados o declarados con anterioridad y muestra adecuadamente los importes de impuesto a cargo de ISR (ISR estimado), acumulando lo capturado en los campos.

Anteriormente en el registro de pagos efectuados con anterioridad sólo se tomaba en cuenta el periodo anterior al mes calculado, es decir, si yo calculaba el mes de marzo en la cédula de ISR, sólo se tomaba como pago efectuado con anterioridad el mes de Febrero, lo cual ocasionaba una inconsistencia a la hora de calcular el impuesto a cargo ISR (Estimado).

Visor de Documentos Digitales

Folio D244423 - Ticket 2021090910001195

A partir de esta versión de **CONTPAQi® Contabilidad** y **CONTPAQi® Bancos**, el **Visor de Documentos Digitales** ya muestra de forma correcta la información cuando hay una mayor cantidad de XML involucrados en la vista, al seleccionar la vista XML **Recibidos** o **Emitidos** y el filtro del lado derecho "Concepto Impuesto Traslado".

En versiones anteriores, al ingresar a la vista de **Facturas** cuando el rango de fechas seleccionado incluía un margen considerable de XML a visualizar, se mostraba el siguiente mensaje:

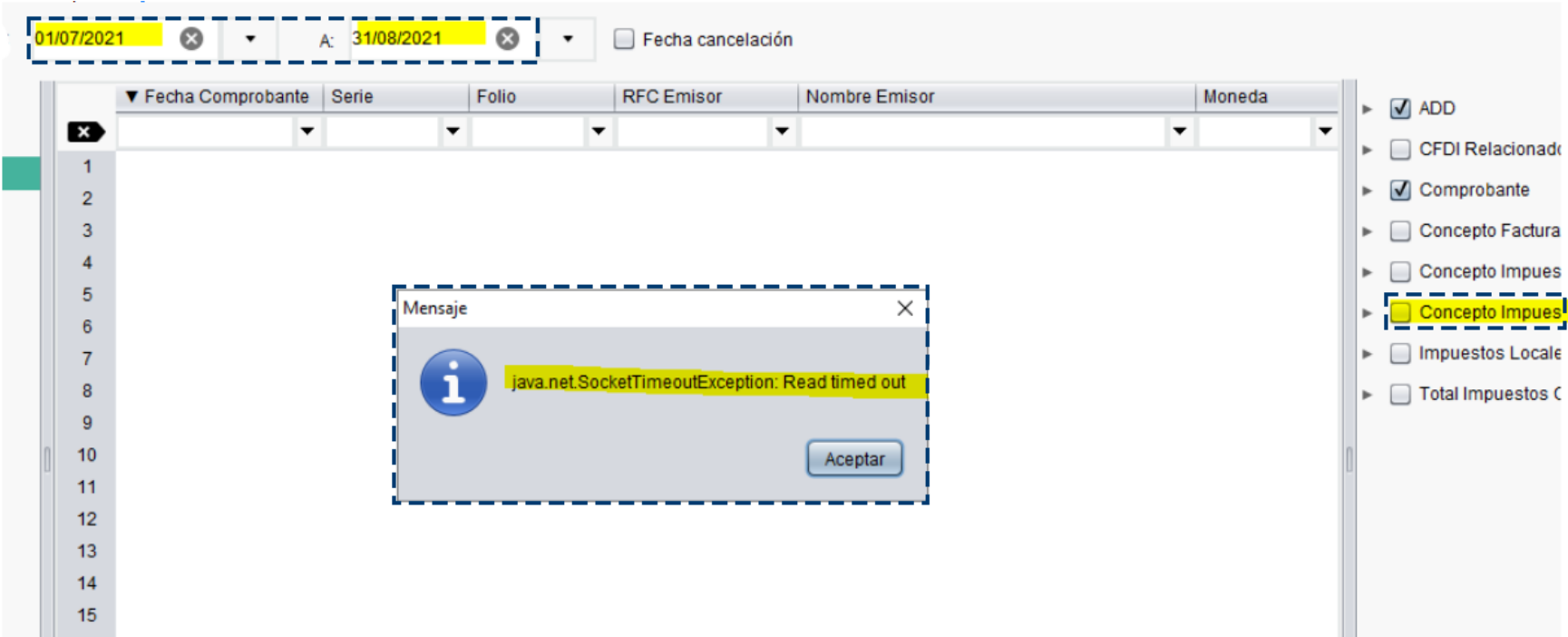

Mejoras CONTPAQi® Bancos

Documentos

Folio D244439 -Ticket T2021081810000313

A partir de esta versión de **CONTPAQi® Bancos**, ya no se muestra el mensaje de cambiar el tipo de cambio en los documentos de tipo **Egresos** con tipo de cambio cero, cuando su sistema origen es **CONTPAQi® Nóminas**.

Guardar Nuevo Borrar Traspasar Enviar correo Imprimir ADD Retención Gastos Póliza Beneficiario Ayuda Cerrar

Capture el código del beneficiario/pagador o selecciónelo de la lista tecleando <F3>

Saldo contable al 17/08/2021 : \$ -1,234,567.89

Cuenta bancaria: * Tipo: * Fecha: * Sistema Origen: CONTPAQi® Nóminas

- HSBC (Peso Mexicano) F3 45 - Egreso bancario F3 13/07/21 F3

Folio: * 1,234 F3 Beneficiario: * F3 NOMINA POR PAGAR Importe: * \$ 1,234,567.89

Referencia: Concepto SEM 28 NOMINA DEL 07 AL 13 DE JULIO DEL 2021 F3

Categoría: Confirmación

Método de pago: (Ninguno) ? Cambiar el tipo de cambio del documento restablecerá los montos actuales de las dispersiones. ¿Desea continuar?

Moneda: Dólar Americano Si No

1. Documentos pagados 2. Categorías 3. Otros datos 4. Aplicar pagos 5. CFDI Concepto comercial:

Tipo	Fecha	Serie	Folio	Nombre	Forma pago	Moneda	Total	Total (MXN)	Saldo (MXN)	Pago (M...	Pago	UUID
------	-------	-------	-------	--------	------------	--------	-------	-------------	-------------	------------	------	------

El saldo es un importe administrado en el sistema de bancos. La columna Pago (MXN) es editable.

Saldar Documento

Total \$ 0.00

* Obligatorio



Toma nota

- Ahora si el tipo de cambio es 0 y la moneda del documento está en la moneda base, el valor del tipo de cambio será 1 sin necesidad de mandar el mensaje del tipo de cambio.
- También se valida si hay dispersiones en el documento bancario, si no hay, entonces no se envía el mensaje sobre el tipo de cambio y continúa con el proceso sin interrupciones.

Folio D244539 - Ticket 2021090110002556

A partir de esta versión de **CONTPAQi® Bancos** se realiza una validación en el proceso de guardado de documentos, para que no se intente obtener la cantidad de comprobantes asociados cuando ésto no es necesario.

En versiones anteriores al hacer clic en el botón póliza, desde un documento de egreso con un usuario con permisos personalizados, se presentaba el siguiente mensaje:

The screenshot shows the CONTPAQi® Bancos interface. At the top, there is a toolbar with icons for Guardar, Nuevo, Borrar, Traspasar, Enviar correo, Imprimir, ADD, Retención, Gastos, Póliza, Beneficiario, Ayuda, and Cerrar. Below the toolbar, there is a form for document entry. The form includes fields for Cuenta bancaria (BANAMEX (Peso Mexicano)), Tipo (45 - Egreso bancario), Fecha (01/09/21), Sistema Origen (CONTPAQi® Bancos), Folio (8), Beneficiario (0001), and Importe (\$ 1,000.00). There are also fields for Referencia, Categoría, Método de pago (NA), Banco destino, Moneda (Dólar Americano), and Tipo de cambio (1.00000). A modal dialog box titled "Información" is displayed in the center, with the message "Ocurrió un error al iniciar las aplicaciones: null" and an "Aceptar" button. Below the form, there is a tabbed interface with tabs for 1. Documentos pagados, 2. Categorías, 3. Otros datos, 4. Aplicar pagos, and 5. CFDI. The 4. Aplicar pagos tab is selected. Below the tabs, there is a table with columns: Tipo, Fecha, Serie, Folio, Nombre, Forma pago, Moneda, Total, Total (MXN), Saldo (MXN), Pago (M...), Pago, and UUID. The table is currently empty. At the bottom of the interface, there is a button labeled "Saldar Documento" and a status bar showing "Total \$ 0.00" and "* Obligatorio".

Folio D251348 - Ticket 2021082510001415

A partir de esta versión de **CONTPAQi® Bancos** al generar documentos de ingreso, se realiza una validación para saber si vienen del **Contabilizador** o de prepólizas y que no se intente obtener información de comprobantes asociados cuando ésto no es necesario, asignando el tipo de cambio que se captura en el documento y sólo cuando se requiera o cuando la póliza se genere desde desde una prepóliza, se procesan los complementos de pago.

Folio D252492 - Ticket 2021090110000138

A partir de esta versión del sistema, ya se actualiza el estado "Pagado" después de eliminar la asociación del XML al documento.

En versiones anteriores se mostraba en blanco el estatus de estado pagado después de eliminar la asociación.



Toma nota

- Anteriormente la funcionalidad para la actualización del estado pagado de los documentos desasociados, sólo se encontraba desde la desasociación de documentos del visor del **ADD**.
- Ahora se extrae y adapta la funcionalidad del sistema para que pueda ser llamada desde dónde se requiera, en este caso desde pagos y dispersiones y desde la opción del menú del **ADD**.

Folio D262275 -Ticket T2021082410000838

A partir de esta versión de **CONTPAQi® Bancos**, ya es posible contabilizar documentos por asiento contable sin inconvenientes permitiendo que se ejecute todo el proceso de forma correcta.

Anteriormente en algunos casos se presentaba el mensaje: "*java.lang*" al generar pólizas por asiento contable en documentos de egreso.

Evalúa este documento

I.S.C. Ismael Campos Rodarte

Líder de producto **CONTPAQi® Contabilidad-Bancos**

L.I. Lourdes del Sagrario Hernández Pacheco

Generación de Conocimiento

Nos interesa tu opinión sobre este documento, haz clic [aquí](#)