Carta Técnica

CONTPAQ i®
Comercial
PREMIUM

Perfil de este contenido:
Toda la comunidad **CONTPAQi®**

Haz clic aquí si deseas consultar la carta técnica en formato PDF.

Carta Técnica CONTPAQi® Comercial Premium 7.4.1

Versión: 7.4.1 **Liberación**: 03 de marzo 2022

Herramientas Complementarias: 7.4.1 20220303

Actualización

Sin costo para:
• Usuarios con licenciamiento anual vigente.
• Series tradicionales que se compraron y activaron a partir del 1 de enero de 2021.
Nota: Los certificados sin costo sólo se generarán de números de serie tipo de venta, no aplican sistemas tipo distribuidor, donación o que provengan de una actualización sin costo.

Licenciamiento

Esta versión de **CONTPAQi® Comercial Premium 7.4.1** incluye la instalación del **AppKey 21**, lo que provoca que el tiempo de apertura del sistema se incremente entre 30 y 40 segundos aproximadamente, dependiendo de las características del equipo donde se realiza la instalación.

Si vas a utilizar **CONTPAQi® Comercial Premium 7.4.1** en máquinas virtuales es **opcional** la instalación del **Servidor de Licencias Común (SLC).**

Toma en cuenta que, en el **ESET Nod32 Antivirus**, será necesario configurar para que se puedan acceder o "abrir" los puertos y facilitar la comunicación con el Servidor de Licenciamiento; generalmente esto se hace a través de la administración de aplicativos instalados en las redes o equipos de cómputo dedicados a resguardar la seguridad y acceso a los mismos y por lo tanto controlan el flujo de datos. Para realizar esta configuración, consulta el documento **Configuración de Antivirus ESET.**

Los sistemas indicados a continuación, comparten licenciamiento, por lo que se deberá tomar en cuenta la compatibilidad para las series de **Licenciamiento**:

Serie del sistema:	Compatible con:
CONTPAQi® Comercial Premium 7	**AdminPAQ®** 14

Toma en cuenta que, si en un equipo se tiene instalados sistemas de versiones menores a las especificadas en la tabla anterior, **no** se tendrá compatibilidad. Si se tuviese casos de instalaciones de este tipo, te sugerimos planificar la actualización hasta contar con las versiones liberadas, con la finalidad de evitar que tus sistemas queden inaccesibles.

Ejemplo: Si tienes una instalación con **CONTPAQi® Comercial Premium** versión **7** y **comparte serie** con **AdminPAQ®** versión **13**, ésta **no** será compatible, y no podrás usar el sistema de versión inferior hasta actualizar a una versión mayor.

Recuerda

Al actualizar una versión, es **OBLIGATORIO** cerrar el sistema, sobre todo si cuentas con una versión en Red. Programa el proceso de actualización y avisa oportunamente a los usuarios de las terminales antes de ejecutarlo.

Consideraciones:

• Para el óptimo funcionamiento de los aplicativos, te recomendamos contar con versiones **originales** del **sistema operativo** y su respectiva **paquetería.**
• Las nuevas versiones mayores de los sistemas **CONTPAQi®** que se liberen este año, requieren por lo menos la versión **6.1.0** de **CONTPAQi® Herramientas complementarias.**
• Si aún no cuentas con las nuevas versiones de los sistemas **CONTPAQi®**, no es necesario utilizar dicha versión de **CONTPAQi® Herramientas complementarias.**
• Te recomendamos que tus aplicaciones **CONTPAQi®** utilicen la misma versión de **SQL** que hayas configurado para el **ADD**.
Podrás continuar operando tus aplicaciones con la versión actual de **SQL** que tengas instalada.

Recomendación Te recomendamos **no** suspender el equipo cuando el sistema de **CONTPAQi® Comercial Premium** está en uso, o bien, se deberá cerrar el sistema antes de suspender el equipo, ya que al iniciar nuevamente el equipo, se podría presentar el mensaje *"ACCESS_VIOLATION se terminará la ejecución del sistema"*.

Instalación de máquinas virtuales

• En los sistemas **CONTPAQi®** con **AppKey** versión **12** el **Servidor de Licencias Común es opcional**, sin embargo, si cuentas en ese mismo equipo con sistemas **CONTPAQi®** con versiones anteriores de **AppKey**, es necesaria su instalación.
• Si se utiliza algún otro sistema con una versión anterior de **AppKey** en máquinas virtuales, será necesario instalar el **Servidor de Licencias Común 12.0.2.**
•**CONTPAQi® Comercial Premium 7.4.1** es compatible con **CONTPAQi Contabilidad-Bancos 14.2.7.**
Si realizas interfaz entre dichos sistemas, es recomendable que tengas instaladas ambas versiones.

Versión predecesora **CONTPAQi® Comercial Premium 7.3.0;** cabe mencionar que la versión 7.4.0, fue generada para realizar pruebas controladas.

Novedades

01 Mejoras en la Reforma fiscal 2022

02 Mejoras en la captura de la Dirección Fiscal del Emisor y Receptor

03 Mejoras para el Complemento Carta Porte 2.0

04 Compatibilidad con Windows® 11

05 Actualización de Fracciones arancelarias para el Complemento Comercio Exterior 1.1.

06 Actualización del AppKey

07 Nuevas Addendas

Mejoras en la Reforma fiscal 2022

C-330865, 331153, 325221

Beneficio

En esta versión, se agregan las siguientes mejoras para la **Reforma fiscal 2022** implementada por el **SAT**:

- Anexo 20 versión 4.0
- Cancelación de CFDI versión 4.0
- Complemento Recepción de Pago (REP) versión 2.0

Anexo 20 versión 4.0

Documentos

Vista Preliminar de documentos CFDI versión 4.0 del Anexo 20

C-337322

Beneficio

A partir de esta versión, se permitirá visualizar la información de manera completa en la **Vista Preliminar** de documentos **CFDI** configurados con la Plantilla "Facturav40.dll" de la versión **4.0** del Anexo 20:

Configuración

Al dar clic en el botón "Preliminar" de un documento antes mencionado:

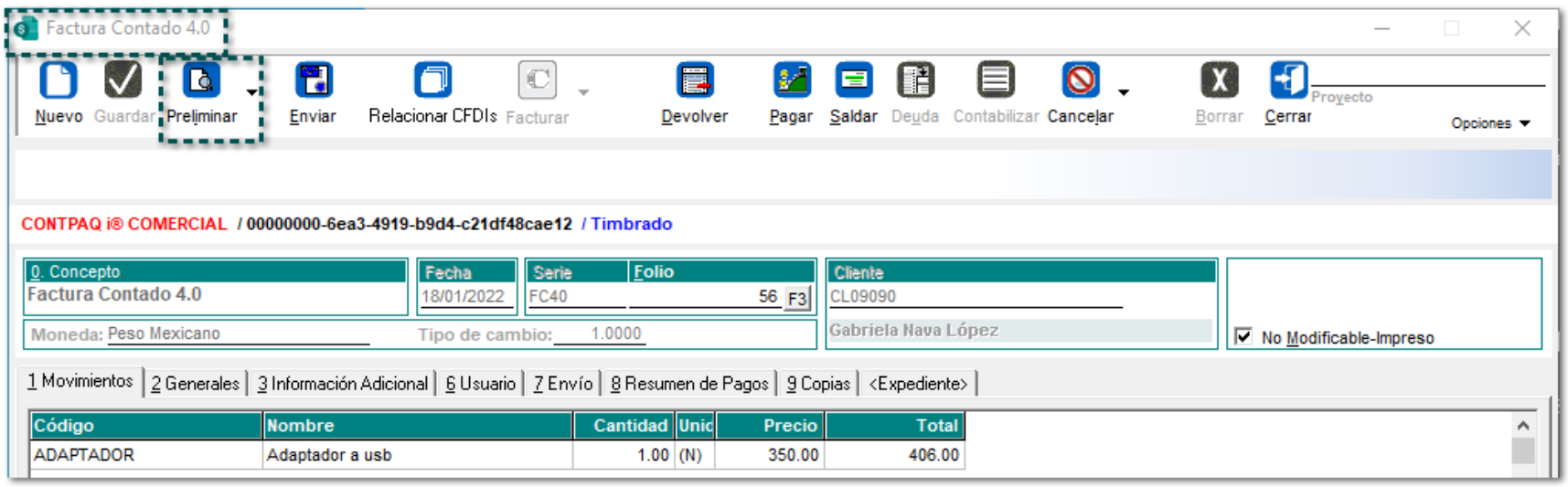

Se mostrará los datos en la **Vista Preliminar** del documento configurado con la plantilla correspondiente a la versión 4.0 del Anexo 20.

Tipo de Comprobante: I - Ingreso
Serie: FC40
Folio: 56
Fecha: 18/Ene/2022 13:53:04
Lugar de expedición (C.P.): 45525

Emisor:
Logistics
RFC: JES900109Q90
Régimen Fiscal: 601 General de Ley Personas Morales

Método de Pago: PUE - Pago en una sola exhibición
Forma de Pago: 02 - Cheque nominativo
Tipo de cambio: 1.00000
Moneda: MXN - Peso Mexicano

Receptor:
Cliente: Gabriela Nava López
RFC: XAXX010101000
Uso CFDI: G01 Adquisición de mercancias
Exportación: 01 No aplica
Domicilio Fiscal: 45525
Régimen Fiscal: 616 Sin obligaciones fiscales

Cantidad	Unidad	Clave Unidad SAT	Clave Prod/Servicio	Descripción	Valor unitario	Descuento	Impuestos	Importe
1.00	PIEZA	H87 - Pieza	40171700 - Adaptadores de tubos	Adaptador a usb	$350.00	$0.00	IVA, - Importe: 56.00	$350.00

CFDI RELACIONADOS

Tipo de relación:

Lista de CFDI's relacionados:

Total con letra:
cuatrocientos seis Pesos 00/100 M.N.

Subtotal:	$350.00
Descuentos:	
I.E.S.P.S	$0.00
I.V.A.:	$56.00
Retención I.S.R:	$0.00
Retención I.V.A	$0.00
Total:	**$406.00**

Este documento es una representación impresa de un CFDI

Serie del Certificado del emisor:	30001000000400002436
Folio Fiscal:	00000000-6ea3-4919-b9d4-c21df48cae12
No. de serie del Certificado del SAT:	00000000000000000000
Fecha y hora de certificación:	2017-06-08T19:03:50

Sello digital del CFDI

sfH2IPsibTtsshAejYEXOWIzVJuGXKiuecbUFe/Sv1K1xB2YThj4cJcWIHwAwnbV9pEJBjh4tEYbU3c/3NyFnsMorAI03Cg5NCjZPdEnsSu/ap0Uz7DsOhWK/gXKVQ/tSrlKGXEI0CssT
FYHd8ET1B/YLm96n5/Q6qP0njeYWDWPynwJ9jOBog6R/eCHYBWIJM1ilmJKnOmI1+XWmoSndLA8eKOaE61AmX6cKTke9y/x9PLSApoby704YLNRO/ItznJFY2PrVNBBcevKjLqDJpWzqS
OCjjwSZfcZuLOQO434bCD3XrwDyrGG4nWyliE6w4sSQwU0Zx1yfnCmwblJ6A==

Sello del SAT

SELLOSAT||SELLOSAT||SELLOSAT||SELLOSAT||SELLOSAT||SELLOSAT||SELLOSAT||SELLOSAT||SELLOSAT||SELLOSAT||SELLOSAT||SELLOSAT||SELLOSAT||SELLOSAT||SELLO
SAT||SELLOSAT||SELLOSAT||SELLOSAT||SELLOSAT||SELLOSAT||SELLOSAT||SELLOSAT||SELLOSAT||SELLOSAT||SELLOSAT||SELLOSAT||

Cadena original del complemento del certificación digital del SAT

||1.1|00000000-6ea3-4919-b9d4-c21df48cae12|2017-06-08T19:03:50|AAA0101011A1|SELLLO||SELLLO||SELLLO||SELLLO||SELLLO||SELLLO||SELLLO||SELLLO||SELLLO|
|SELLLO||SELLLO||SELLLO||SELLLO||SELLLO||SELLLO||SELLLO|||00000000000000000000||

Versión del comprobante: 4.0

Factura Global

Vista Preliminar de documentos de Factura Global versión 4.0 del Anexo 20

C-337323

Beneficio

A partir de esta versión, se permitirá visualizar la información de manera completa en la **Vista Preliminar** de documentos de **Factura global** configurados con la Plantilla "Formato_Factura_Global_40.rdl" de la versión **4.0** del Anexo 20:

Configuración

Al dar clic en el botón "Preliminar" de un documento antes mencionado:

Se mostrará los datos en la **Vista Preliminar** del documento configurado con la plantilla correspondiente a la versión 4.0 del Anexo 20.

CONTPAQ i
Software empresarial fácil y completo

Tipo de Comprobante: I - Ingreso
Serie: FacGlob
Folio: 5
Fecha: 13/Ene/2022 14:26:13
Lugar de expedición (C.P.): 45525

Emisor:
Logistics SA de CV
RFC: JES900109Q90
Régimen Fiscal: 623 Opcional para Grupos de Sociedades

Método de Pago: PUE - Pago en una sola exhibición
Forma de Pago: 01 - Efectivo
Tipo de cambio: 1.00000
Moneda: MXN - Peso Mexicano

Receptor:
Cliente: Christian Pérez
RFC: XAXX010101000
Uso CFDI: P01 Por definir
Exportación: 01 No aplica
Domicilio Fiscal: 45525
Régimen Fiscal: 616 Sin obligaciones fiscales

Información del CFDI Global

Periodicidad	Meses	Año
04	03	2021

Cantidad	Unidad	Clave Unidad SAT	Clave Prod/Servicio	Descripción	Valor unitario	Descuento	Impuestos	Importe
1.00		ACT - Actividad	01010101 - No existe en el catálogo	Venta	$350.00	$0.00	IVA, - Importe: 56.00	$350.00
1.00		ACT - Actividad	01010101 - No existe en el catálogo	Venta	$100.00	$0.00	IVA, - Importe: 16.00	$100.00

CFDI RELACIONADOS

Tipo de relación: **Lista de CFDI's relacionados:**

Total con letra:
quinientos veintidos Pesos 00/100 M.N.

Subtotal:	$450.00
Descuentos:	
I.E.S.P.S	$0.00
I.V.A.:	$72.00
Retención I.S.R:	$0.00
Retención I.V.A:	$0.00
Total:	**$522.00**

Este documento es una representación impresa de un CFDI

Serie del Certificado del emisor:	30001000000400002436
Folio Fiscal:	00000000-62e8-4678-9510-7fe7ac471bf9
No. de serie del Certificado del SAT:	00000000000000000000
Fecha y hora de certificación:	2017-06-08T19:03:50

Sello digital del CFDI

e3Nolx6wx1HDXYt+CMPeaV1yYXwlF9EyCq0XbvEeed7d0Z6SjhUsTk6+bAXq8DHRusCZUaHhJruk+F3dJXdUprbOSDjUfY7VyWgA773OAJOTYeuqLQjkE5zUwlSt7WB5tR1/VCvIqMte
M7/1JlOzX/JVUPEU3os269JdXKWlsialUa4EEhJntseP+ZH+Y8vcWCHDXKLsEZ8J981l/6ZmjGRhNuxUPjkxDR2QFgcJ+jFNrLt5dh36Tu1zEhZLICQpLNzpfWU9gJy2CCkxhHCXsUnl
rYeC+GzSeVt6qHW1e7K1uHeV68WTBunV8C47nt7pGnNM4VRVKYLkSlCx3ShURw==

Sello del SAT

SELLOSAT||SELLOSAT||SELLOSAT||SELLOSAT||SELLOSAT||SELLOSAT||SELLOSAT||SELLOSAT||SELLOSAT||SELLOSAT||SELLOSAT||SELLOSAT||SELLOSAT||SELLO
SAT||SELLOSAT||SELLOSAT||SELLOSAT||SELLOSAT||SELLOSAT||SELLOSAT||SELLOSAT||SELLOSAT||SELLOSAT||SELLOSAT||

Cadena original del complemento del certificación digital del SAT

||1.1|00000000-62e8-4678-9510-7fe7ac471bf9|2017-06-08T19:03:50|AAA0101011A1|SELLLO||SELLLO||SELLLO||SELLLO||SELLLO||SELLLO||SELLLO||SELLLO||SELLLO||
SELLLO||SELLLO||SELLLO||SELLLO||SELLLO||SELLLO||||00000000000000000000||

Versión del comprobante: 4.0

Cancelación de CFDI versión 4.0

Mostrar documentos Vigentes, Cancelados y en Proceso de cancelación al Relacionar CFDIs

C-331105

Beneficio

Ahora, se actualiza la ventana **CFDIs Relacionados** para que, se muestren los documentos "Vigentes", "Cancelados" y en "Proceso de cancelación" al elegir el **Tipo de Relación**: *04 - Sustitución de los CFDI previos.*

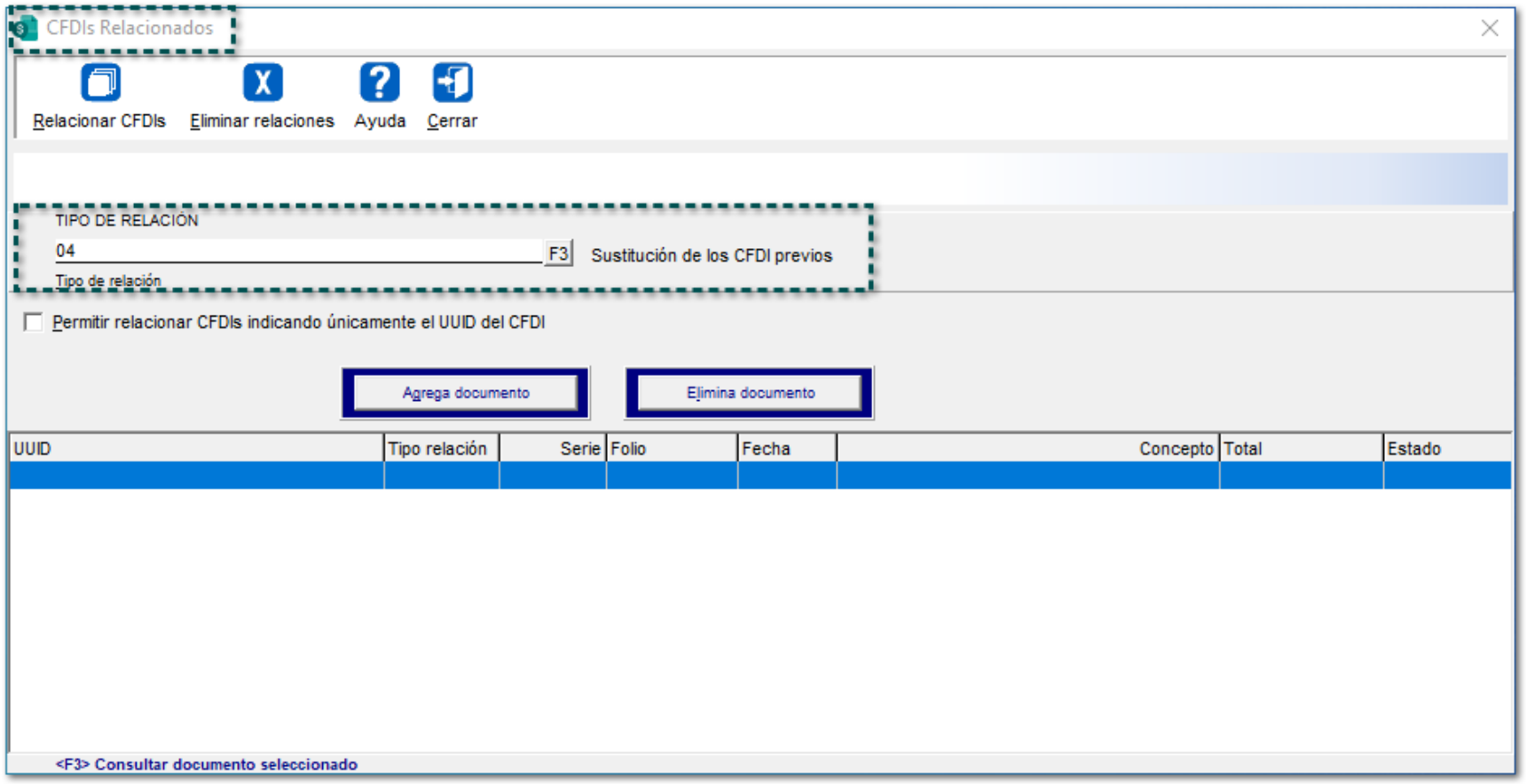

Configuración

Al **Agregar un documento**, se abrirá la ventana para poder seleccionar los documentos antes mencionados que se tengan creados en la empresa.

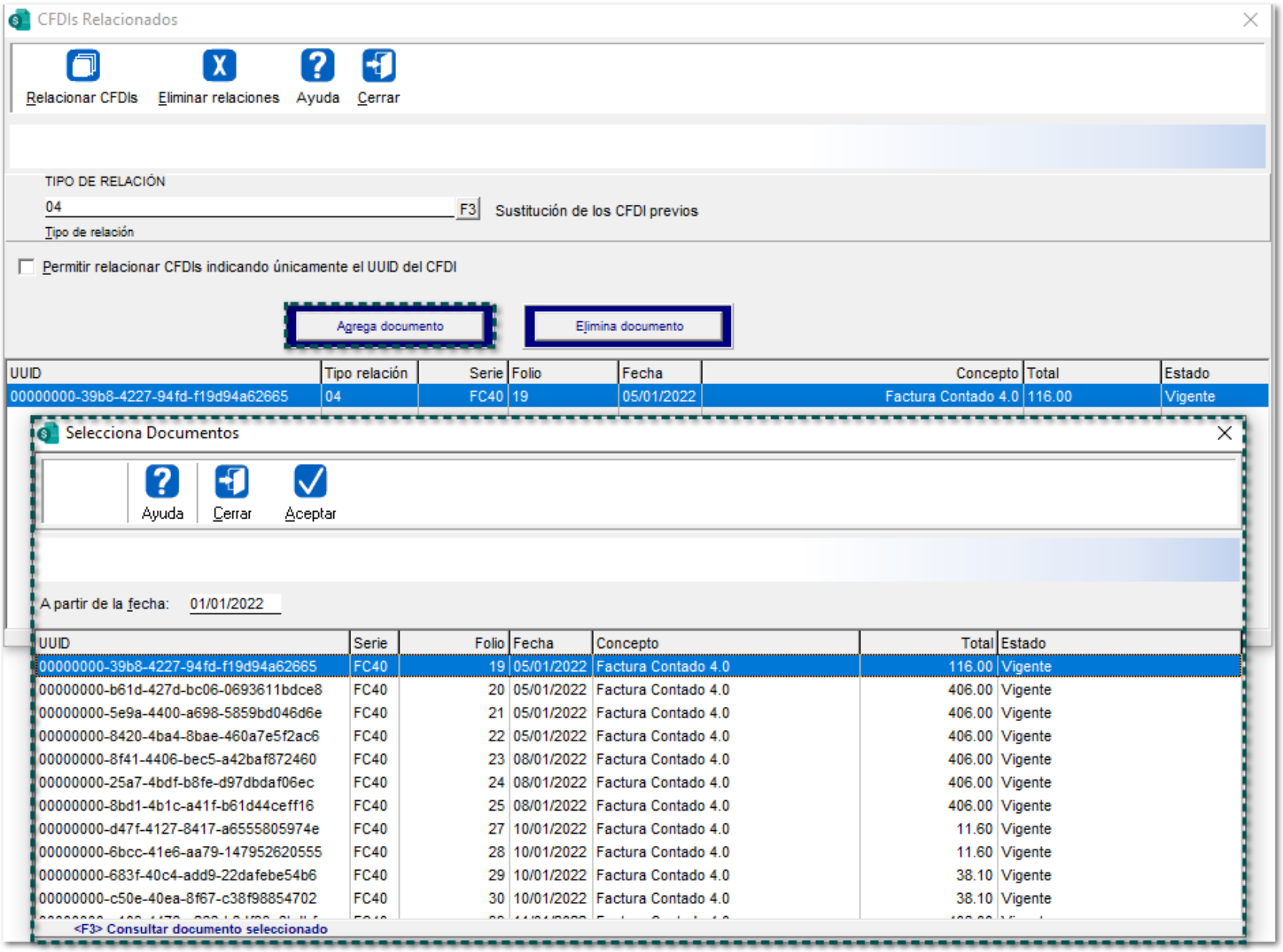

Toma nota:

En caso de estar habilitada la opción *"Permitir relacionar CFDIs indicando únicamente el UUID del CFDI"*, no permitirá seleccionar CFDIs desde el botón "Agregar documento", por lo que, se tendrá que deshabilitar dicha opción.

Cancelación administrativa para documentos de Ingreso

C-333091

Beneficio

En esta versión, se incluye la posibilidad de realizar una cancelación administrativa para los documentos **CFDI** de **ingreso** (Factura), la cual, te permitirá desafectar las existencias, los saldos del documento, y usar las existencias de los "Lotes", "Pedimentos" o "Series" para otros documentos, así como poder generar nuevamente tu CFDI para asignar el motivo de cancelación *"01 - Comprobante emitido con errores con relación*".

Configuración

Mediante el siguiente proceso, podrás realizar la cancelación administrativa del documento antes mencionado.

Ejemplo en un CFDI de Ingreso:

Paso	Acción
1	Dentro del botón **Cancelar** desde el documento, se mostrará el submenú "Cancelación Administrativa"

2	Se mostrará el mensaje de confirmación, indicando si se desea cancelar el documento sólo en **CONT** para realizar la cancelación administrativa:

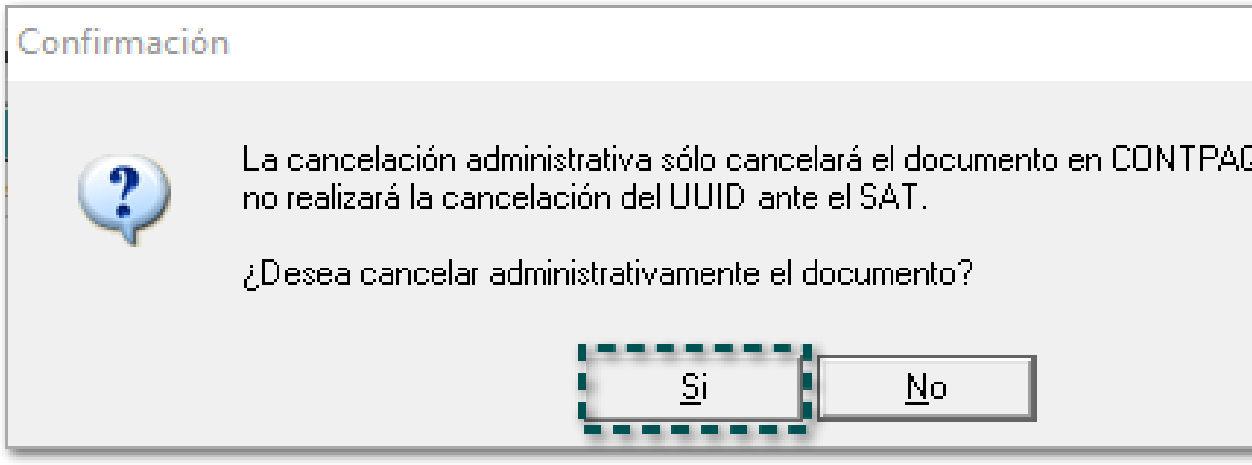

Toma nota:

Al realizar la cancelación administrativa, sólo cancelará
en el sistema de **CONTPAQi® Comercial Premium,** po
no realizará la cancelación del UUID ante el **SAT**.

En caso de seleccionar "No", no se realizará el proceso de cancelación administrativa y cerrará la ven

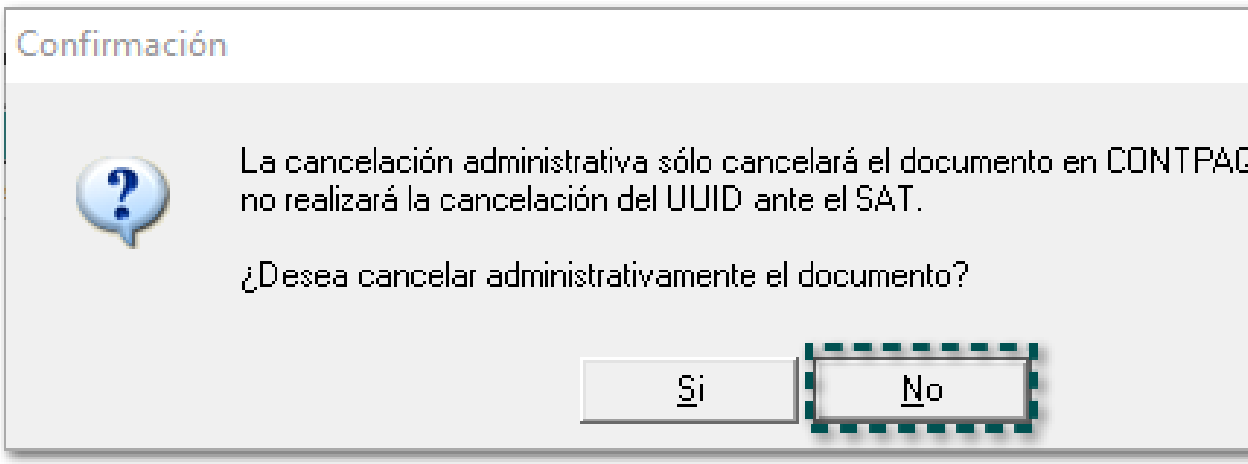

Nota:

Una vez realizada la cancelación administrativa, las
Productos estarán disponibles nuevamente para poder
documento.

3 ¡Y listo!, el documento **CFDI** quedará cancelado administrativamente:

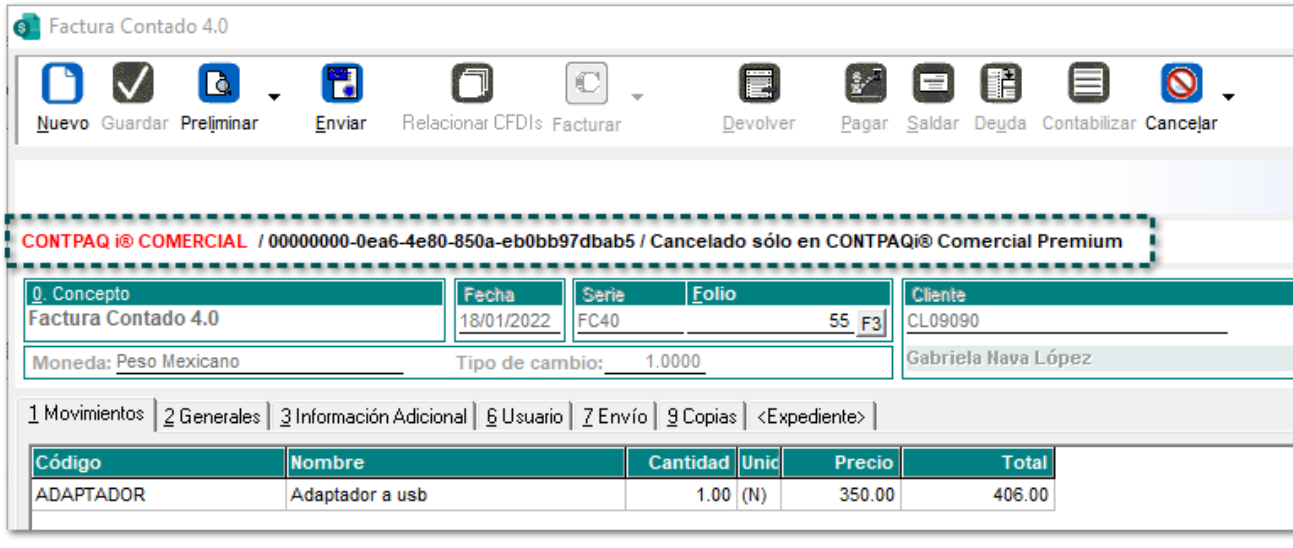

Importante:

La cancelación hacía el **SAT** se realizará a través del b
el documento.

Recuerda:

Toma en cuenta que, el proceso de **Cancelación Administrativa** es **irreversible**, ya que el documento **no** se podrá regresar a su estado anterior, por lo que te recomendamos realizar un previo respaldo de tu empresa.

Consideraciones:

- Al realizar este proceso, los **Productos** que manejen "Series" también quedarán disponibles para volver a utilizarse.
- Para el caso de **Productos** que manejen "Lotes" y/o "Pedimentos", se deberá validar que las existencias liberadas del documento cancelado se encuentren disponibles para usarse en un nuevo documento.
- Las facturas canceladas administrativamente conservarán su saldo.
- Cuando el documento se encuentre cancelado administrativamente y se haga clic en el botón **Cancelar**, se deberá realizar el flujo de cancelación con motivo de cancelación.
- Cuando el documento se encuentre cancelado administrativamente, en el estado del documento se mostrará *"Cancelado sólo en CONTPAQi Comercial Premium"*.
- El estado de cancelación se deberá actualizar cuando se envíe la cancelación al **SAT**, de acuerdo a los estados que envía el **SAT**.
- Se podrá realizar la cancelación del documento ante el **SAT**, después de haber cancelado el documento administrativamente.

Escenario: Motivo de cancelación "01 - Comprobante emitido con errores con relación" en documentos de Ingreso

C-333988

Proceso de cancelación en documentos de Ingreso

Por ejemplo

El 25 de enero "La Gran Empresa" emitió la factura “A-1” al cliente "Daniel López", con folio fiscal *00000000-eff5-40eb-ab66-ad0fd84023ff*, al revisar la factura días después, se percata que contiene otro producto que no es el indicado, por lo cual, debe cancelarla.

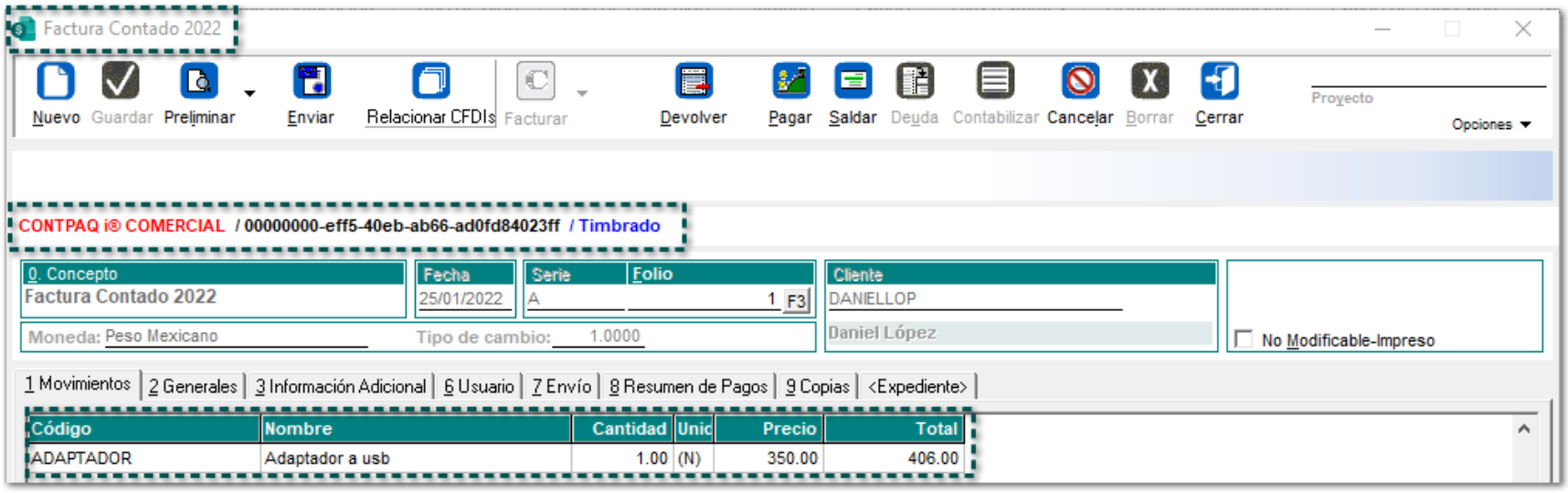

Al seleccionar el motivo de cancelación **01 = Comprobante emitido con errores con relación**, se deberá generar el nuevo documento (A-2) con las correcciones correspondientes, ya que se deberá indicar el UUID que sustituye al documento anterior.

Paso	Acción
1	Crea otro documento **CFDI** de ingreso (A-2) con el mismo o diferente Producto y/o Servicio que la fac el botón **Relacionar CFDIs**.

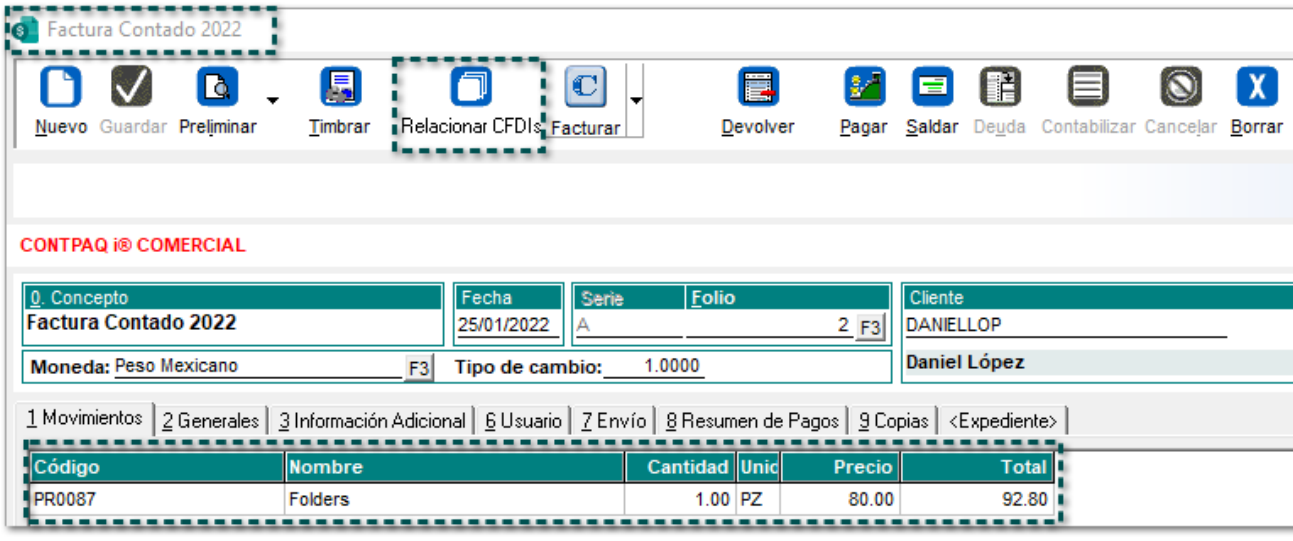

2 Para este escenario, se deberá relacionar la factura A-1 y selecciona el tipo de Relación "04" = **Sust**
de Relación.

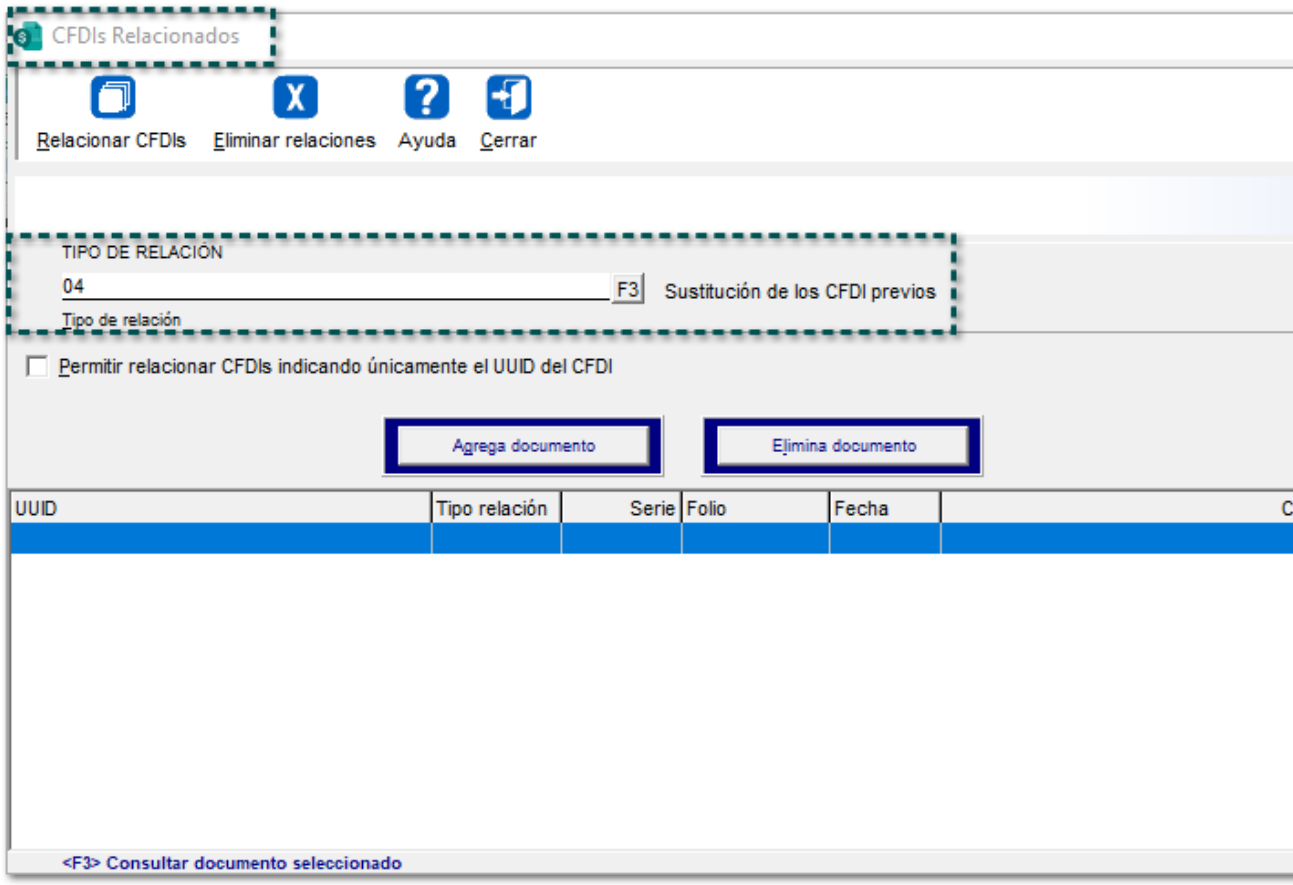

3 Deberás habilitar la casilla **Permitir relacionar CFDIs indicando únicamente el UUID del CFDI** y cap
haz clic en el botón **Agregar documento** para agregarlo en la sección inferior:

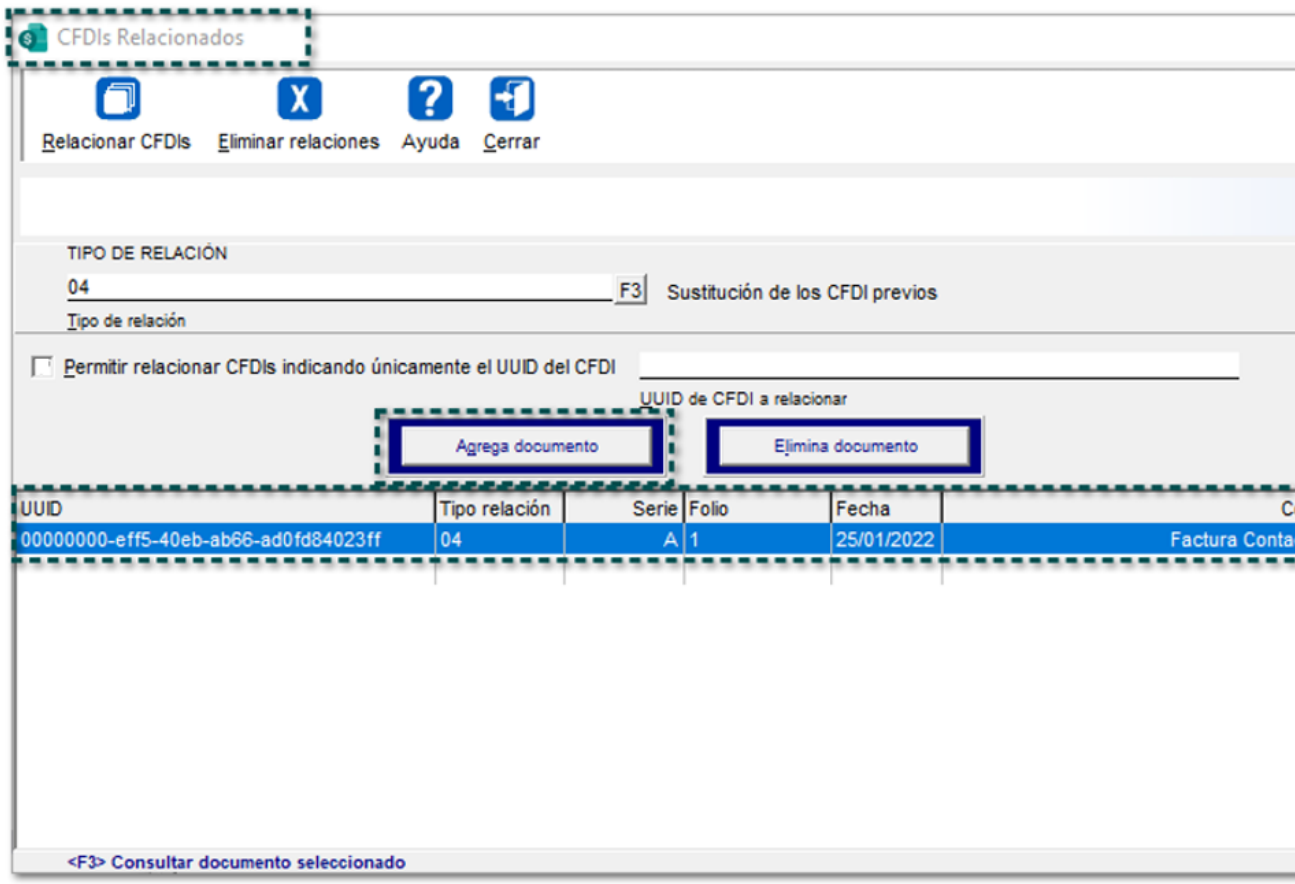

4 Elige el botón **Relacionar CFDIs** para asociar el documento a cancelar.

5 Timbra el documento **CFDI** de ingreso con folio A-2:

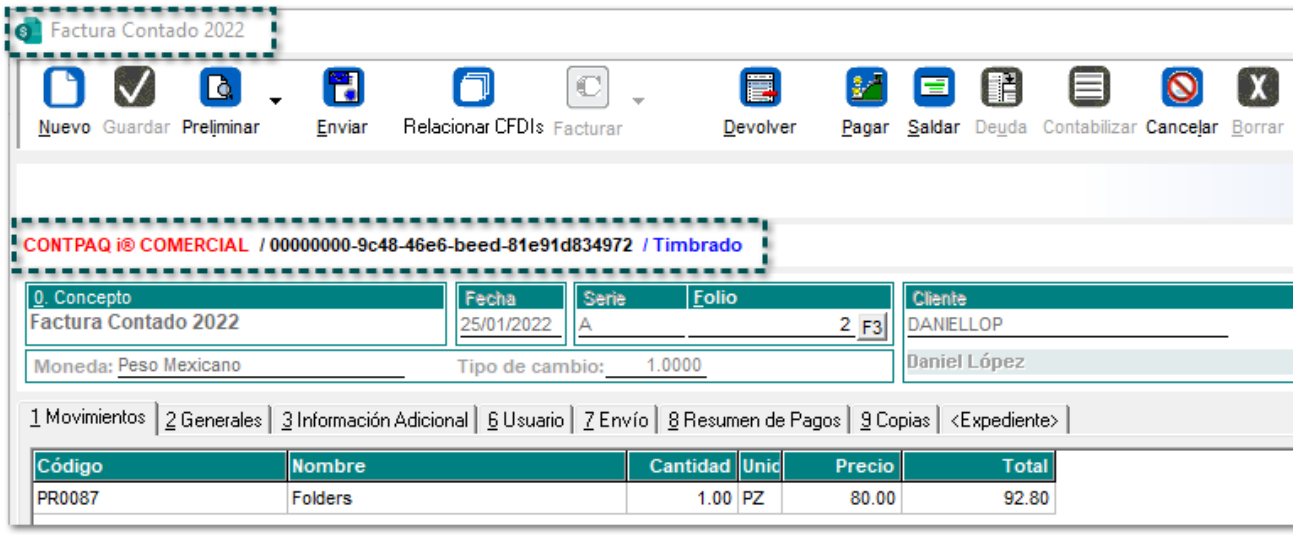

6 Ingresa al documento CFDI de ingreso (A-1), y haz clic en el botón **Cancelar**.

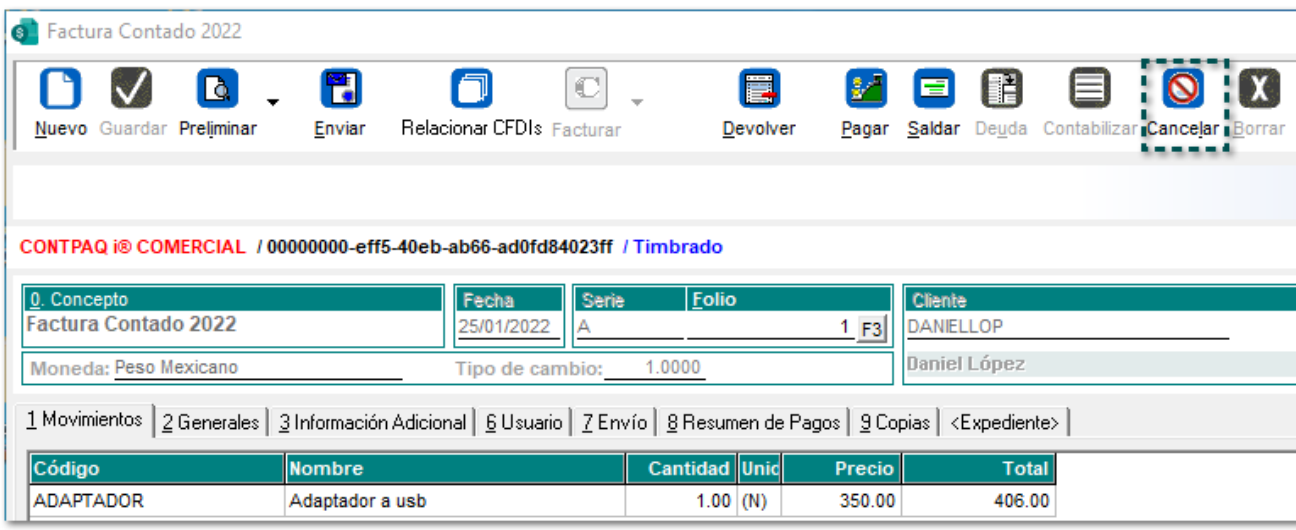

7 Elige el motivo de cancelación **01 = Comprobante emitido con errores con relación:**

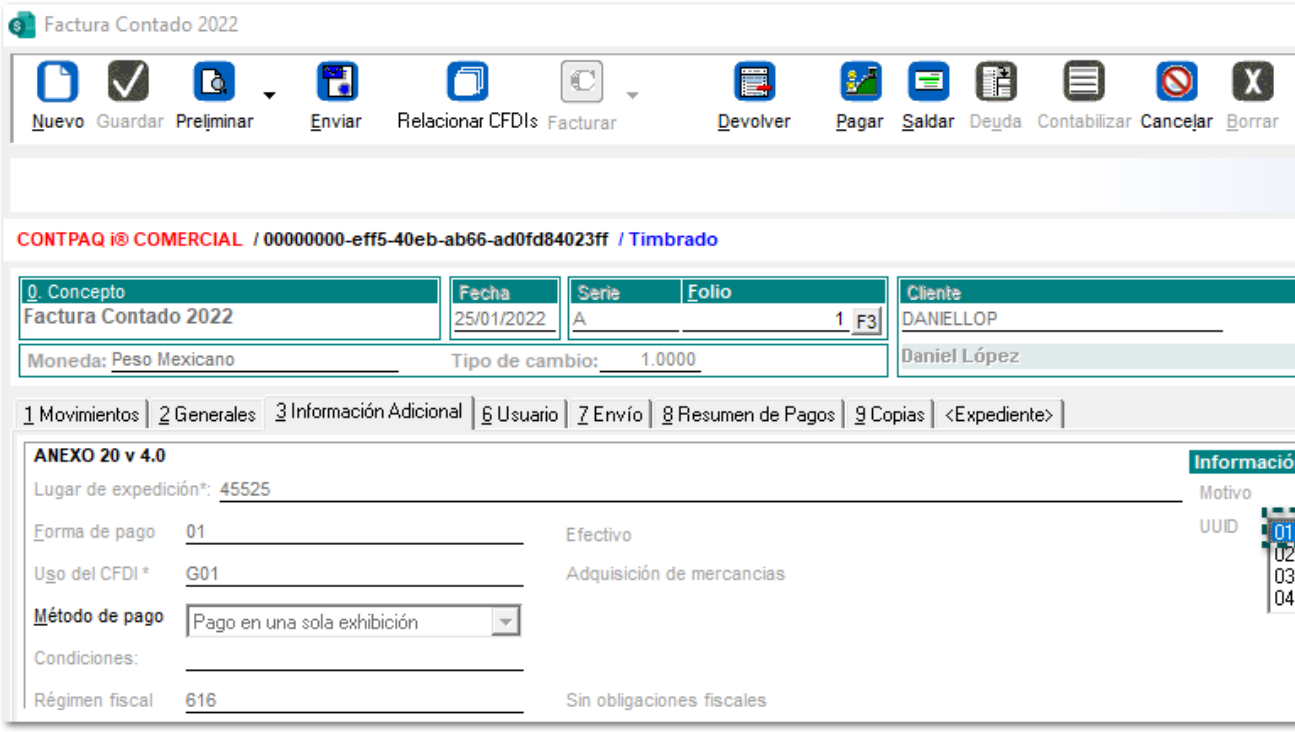

8 Y selecciona o captura de manera manual el UUID del documento CFDI de ingreso (A-2):

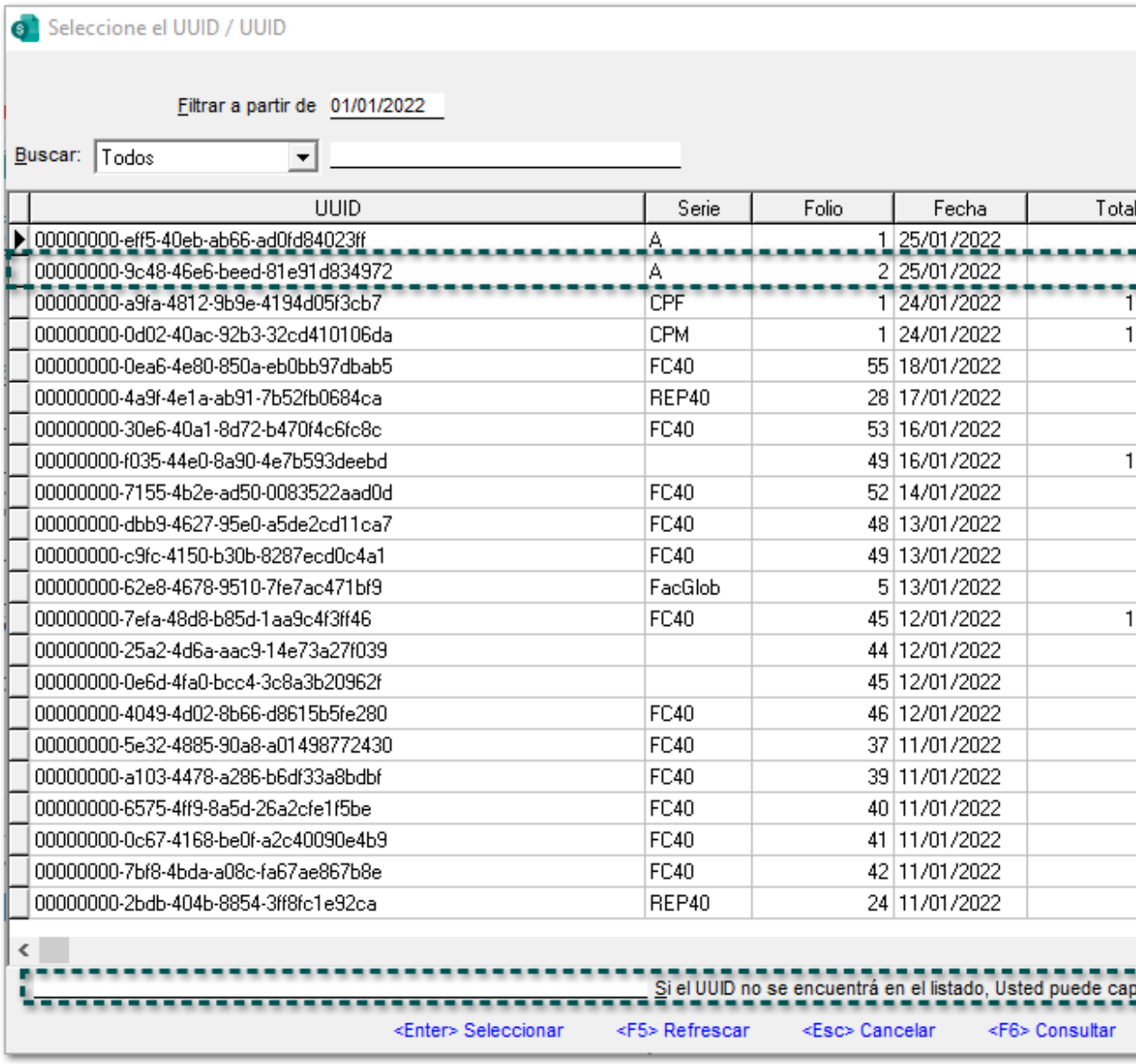

UUID	Serie	Folio	Fecha	Total
00000000-eff5-40eb-ab66-ad0fd84023ff	A	1	25/01/2022	
00000000-9c48-46e6-beed-81e91d834972	A	2	25/01/2022	
00000000-a9fa-4812-9b9e-4194d05f3cb7	CPF	1	24/01/2022	1
00000000-0d02-40ac-92b3-32cd410106da	CPM	1	24/01/2022	1
00000000-0ea6-4e80-850a-eb0bb97dbab5	FC40	55	18/01/2022	
00000000-4a9f-4e1a-ab91-7b52fb0684ca	REP40	28	17/01/2022	
00000000-30e6-40a1-8d72-b470f4c6fc8c	FC40	53	16/01/2022	
00000000-f035-44e0-8a90-4e7b593deebd		49	16/01/2022	1
00000000-7155-4b2e-ad50-0083522aad0d	FC40	52	14/01/2022	
00000000-dbb9-4627-95e0-a5de2cd11ca7	FC40	48	13/01/2022	
00000000-c9fc-4150-b30b-8287ecd0c4a1	FC40	49	13/01/2022	
00000000-62e8-4678-9510-7fe7ac471bf9	FacGlob	5	13/01/2022	
00000000-7efa-48d8-b85d-1aa9c4f3ff46	FC40	45	12/01/2022	1
00000000-25a2-4d6a-aac9-14e73a27f039		44	12/01/2022	
00000000-0e6d-4fa0-bcc4-3c8a3b20962f		45	12/01/2022	
00000000-4049-4d02-8b66-d8615b5fe280	FC40	46	12/01/2022	
00000000-5e32-4885-90a8-a01498772430	FC40	37	11/01/2022	
00000000-a103-4478-a286-b6df33a8bdbf	FC40	39	11/01/2022	
00000000-6575-4ff9-8a5d-26a2cfe1f5be	FC40	40	11/01/2022	
00000000-0c67-4168-be0f-a2c40090e4b9	FC40	41	11/01/2022	
00000000-7bf8-4bda-a08c-fa67ae867b8e	FC40	42	11/01/2022	
00000000-2bdb-404b-8854-3ff8fc1e92ca	REP40	24	11/01/2022	

9 ¡Y listo!, el CFDI de ingreso quedará cancelado y se desafectarán las existencias y los saldos del docu

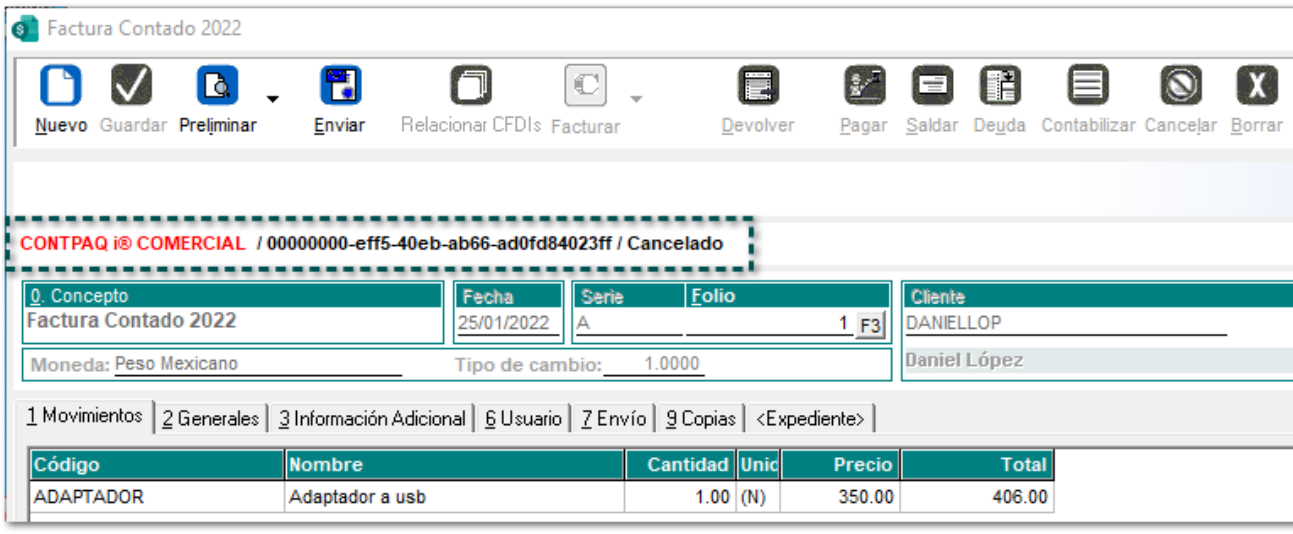

Importante:

El proceso para el escenario del **Motivo de cancelación** emitido con errores con relación", será el mismo para **REP.**

Toma nota:

Para más información, consulta aquí los diferentes Escenarios del "Esquema de Cancelación" en **CONTPAQi®.**

Cancelación administrativa para documentos de Pago y Egreso

C-334308

Beneficio

A partir de esta versión, se incluye la posibilidad de realizar una cancelación administrativa para los documentos de **Pagos** (REP), **Egresos** (Notas de Crédito), demás tipos de documentos de **Ingreso** (Notas de Cargo y Recibos de Honorarios) que te permitirán liberar el saldo de las facturas a las que se aplicaron los pagos o los egresos para usarlos en un nuevo documento, y podrás generar nuevamente tu **CFDI** para así poder usar el motivo de cancelación *"01 - Comprobante emitido con errores con relación".*

Configuración

Mediante el siguiente proceso, podrás realizar la cancelación administrativa de tus documentos antes mencionados.

Ejemplo en un documento de Pago (REP):

Paso	Acción
1	Dentro del botón **Cancelar** desde el documento, se mostrará el submenú "Cancelación Administrativa"

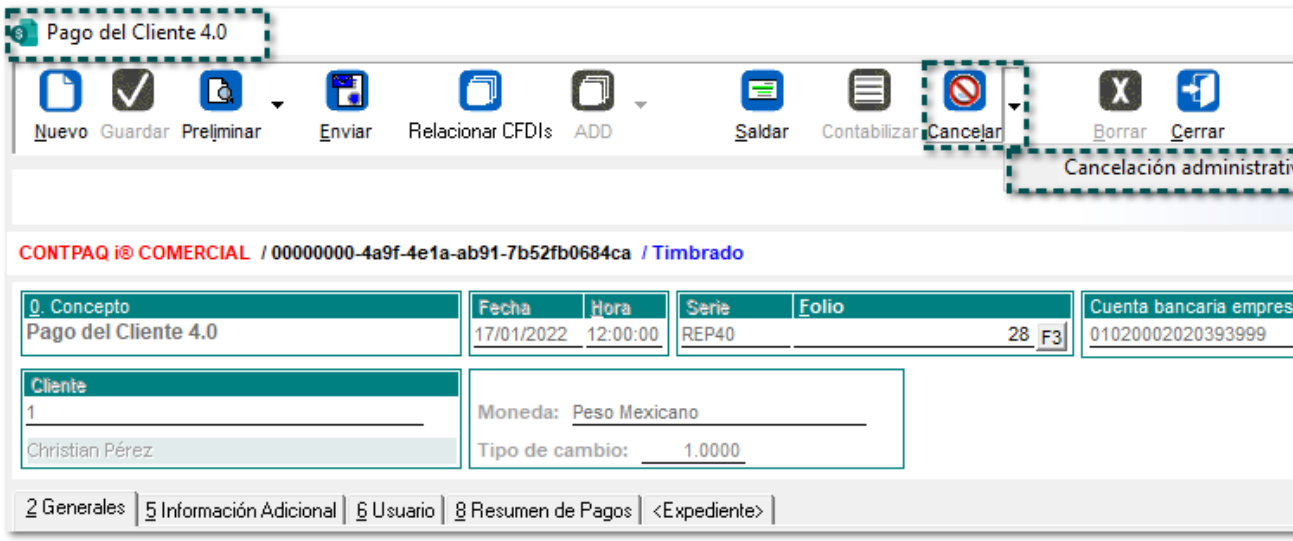

2	Se mostrará el mensaje de confirmación, indicando si se desea cancelar el documento sólo en **CONT** para realizar la cancelación administrativa:

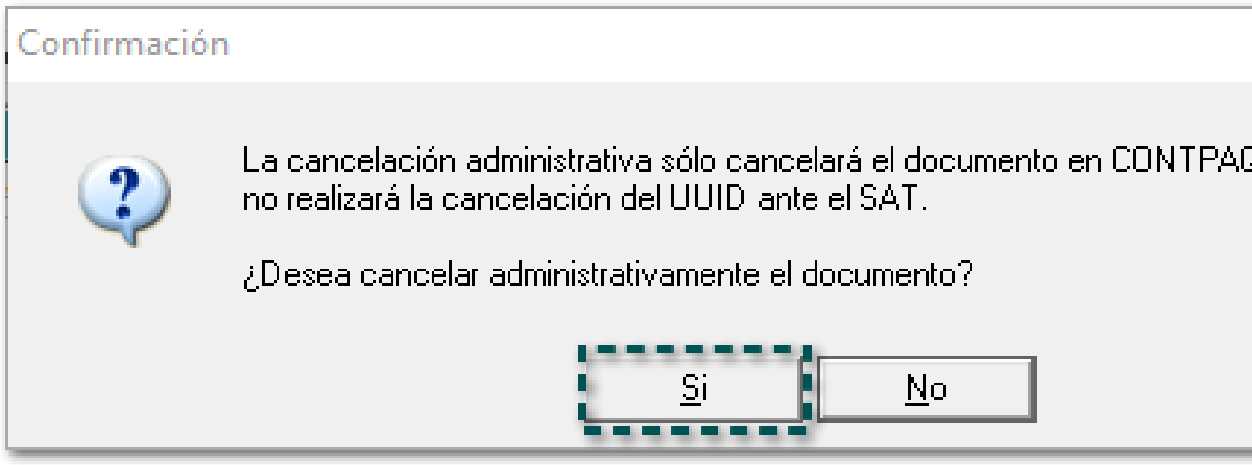

Toma nota:

Al realizar la cancelación administrativa, sólo cancelará
en el sistema de **CONTPAQi® Comercial Premium,** po
no realizará la cancelación del UUID ante el **SAT**.

En caso de seleccionar "No", no se realizará el proceso de cancelación administrativa y cerrará la ven

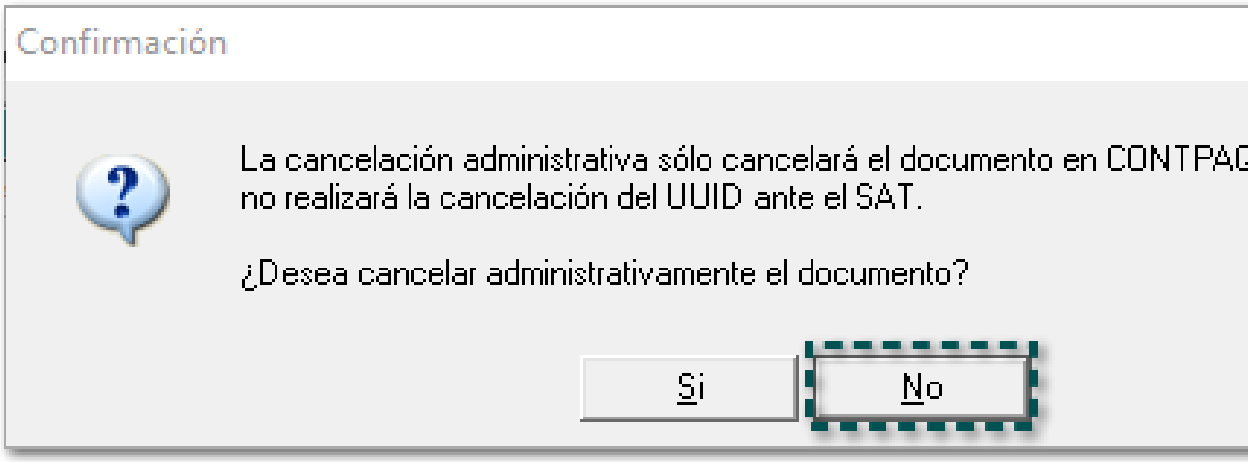

Importante:

Una vez realizada la cancelación administrativa, las
Productos estarán disponibles nuevamente para poder
documento.

3 ¡Y listo!, el documento **CFDI** quedará cancelado administrativamente:

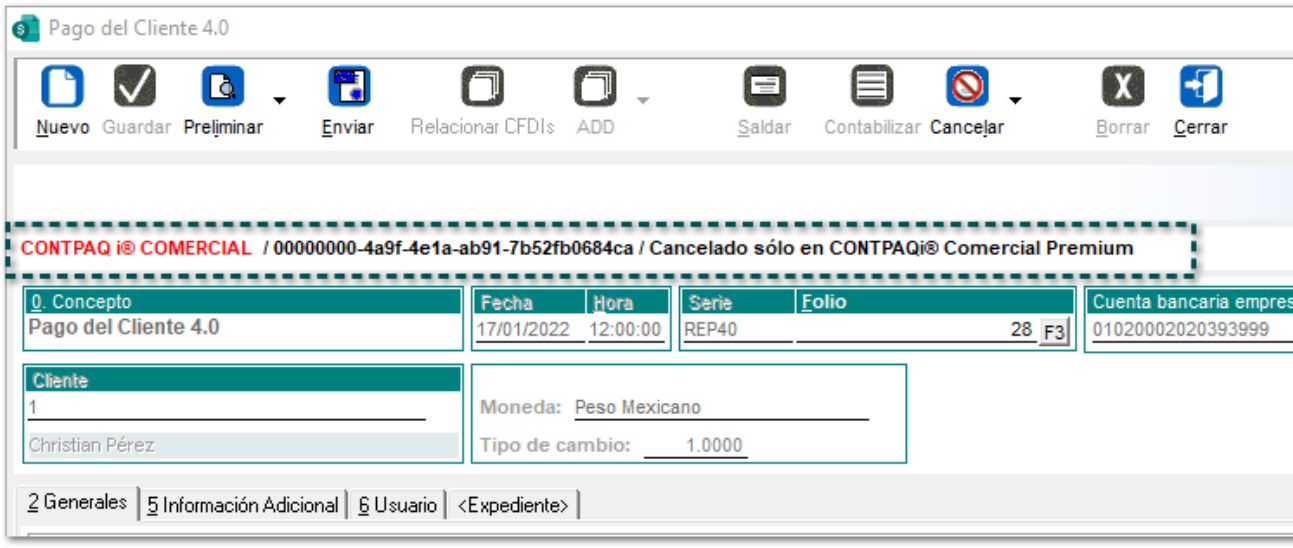

Importante:

La cancelación hacía el **SAT** se realizará a través del b
el documento.

Recuerda:

Toma en cuenta que, el proceso de **Cancelación Administrativa** es **irreversible**, ya que el documento **no** se podrá regresar a su estado anterior, por lo que te recomendamos realizar un previo respaldo de tu empresa.

Consideraciones:

- Cuando el documento se encuentre cancelado administrativamente y se haga clic en el botón **Cancelar**, se deberá realizar el flujo de cancelación con motivo de cancelación.
- Cuando el documento se encuentre cancelado administrativamente, en el estado del documento se mostrará *"Cancelado sólo en CONTPAQi Comercial Premium"*.
- El estado de cancelación se deberá actualizar cuando se envíe la cancelación al **SAT**, de acuerdo a los estados que envía el **SAT**.
- Se podrá realizar la cancelación del documento ante el **SAT**, después de haber cancelado el documento administrativamente.

Documentos Cancelados Administrativamente desde las Vistas de Documentos

C-336583, 338466

Beneficio

Ahora, será posible identificar cuáles son los documentos que tienen una "Cancelación Administrativa" en las **Vistas** del sistema comercial y así saber qué documentos se tienen que cancelar ante el SAT.

Configuración

En las siguientes vistas del menú **Ver**, se adiciona el filtro "Estado", donde únicamente tendrás la posibilidad de visualizar los documentos antes mencionados.

- Vista de documentos de Clientes
- Vista de todos los documentos

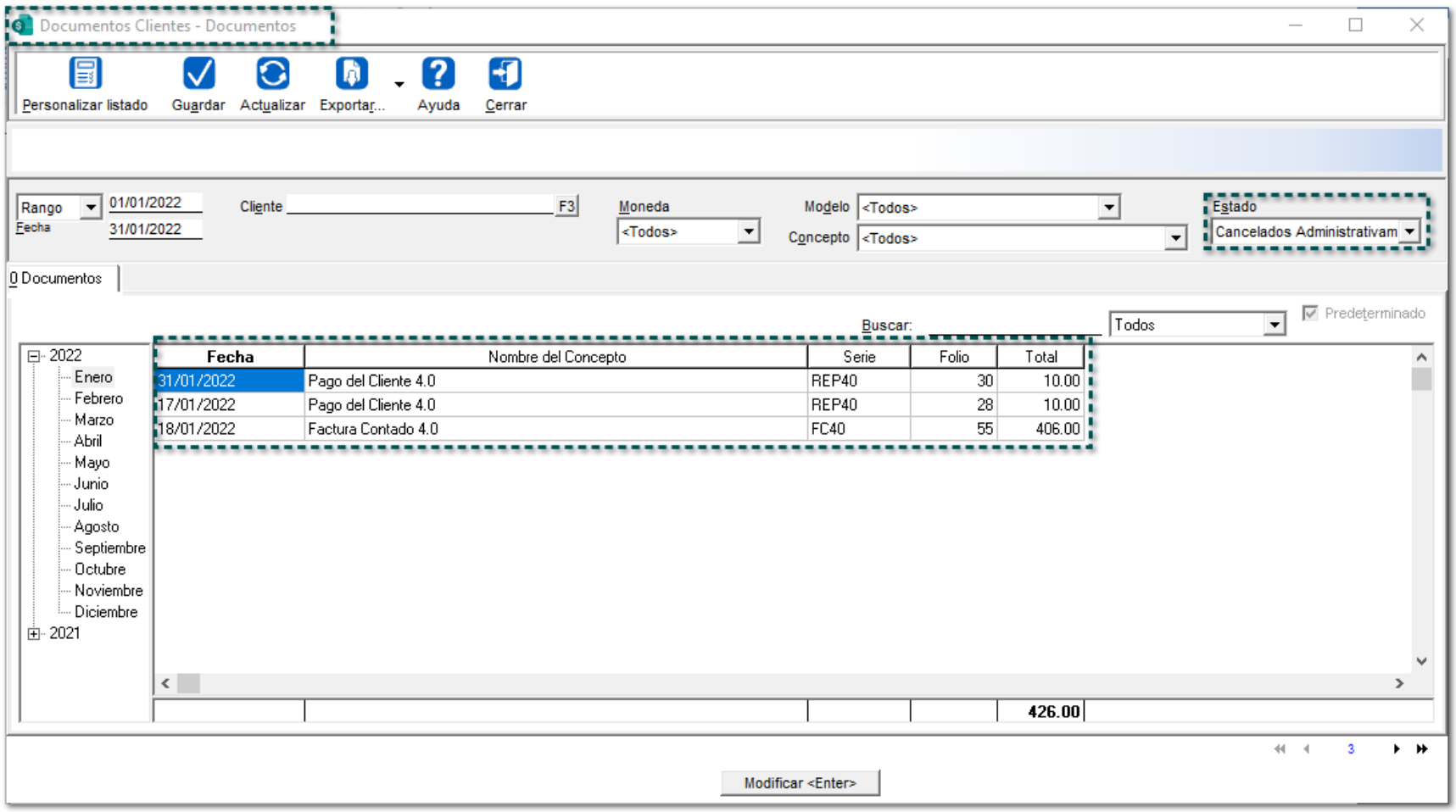

También, desde los siguientes conceptos, se incluye la opción "Estado", en el cual te permitirá filtrar y visualizar los documentos cancelados administrativamente:

- Facturas (Por concepto y Todas)
- Abonos del cliente (Por concepto y Todos)
- Cargos del cliente (Por concepto y Todos)

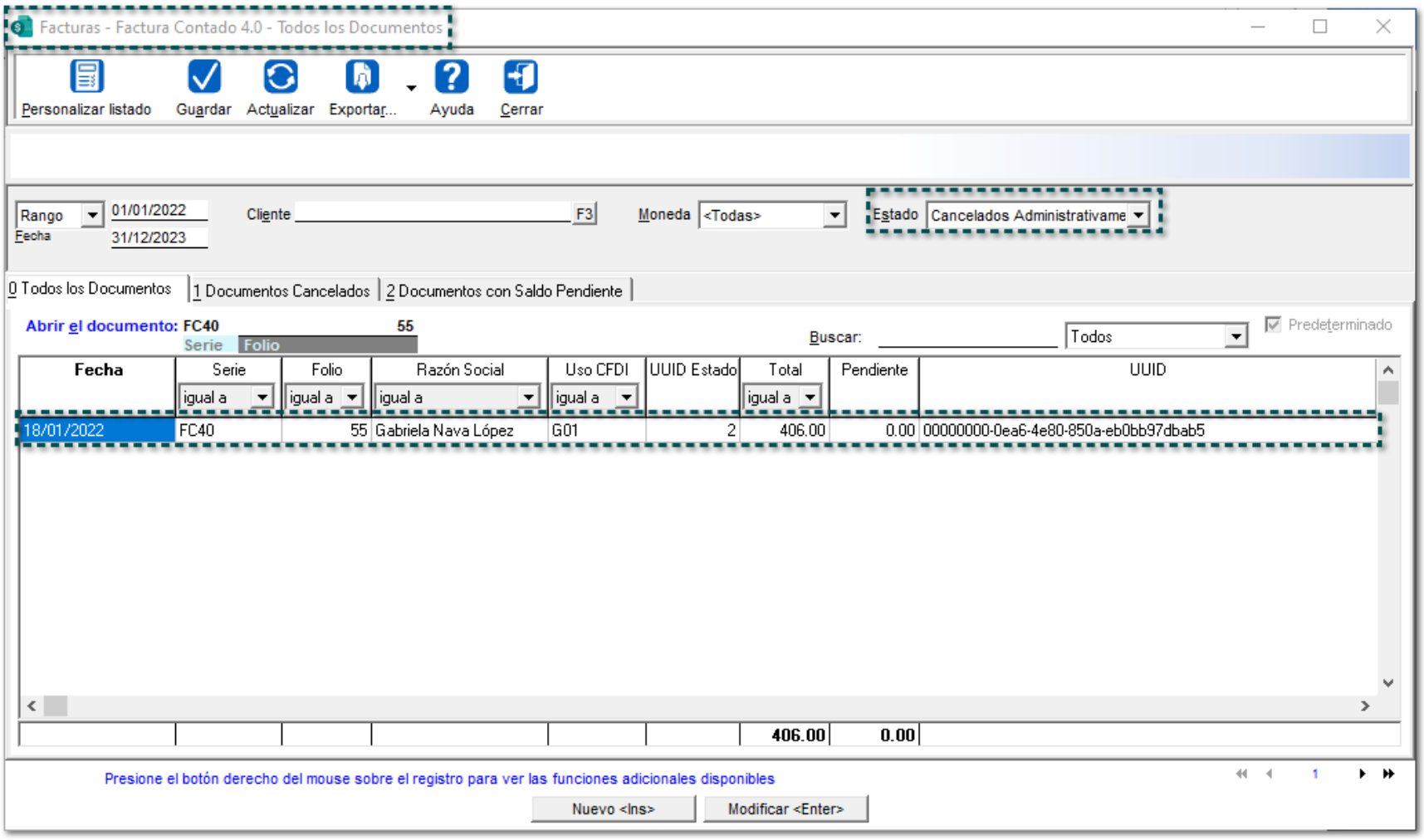

Importante:

Tendrás la posibilidad de consultar los documentos "Cancelados Administrativamente" haciendo doble clic sobre ellos, para poder cancelar dichos documentos ante el **SAT**.

Además, desde el **Administrador de Vistas de CFDIs** en la sección de "Emitidos", pestaña *"2.4) Sin Aviso de Cancelación al SAT"*, se mostrarán los documentos que tengan el estado de: **Cancelación Administrativa** y que su **UUID** está vigente ante el **SAT**.

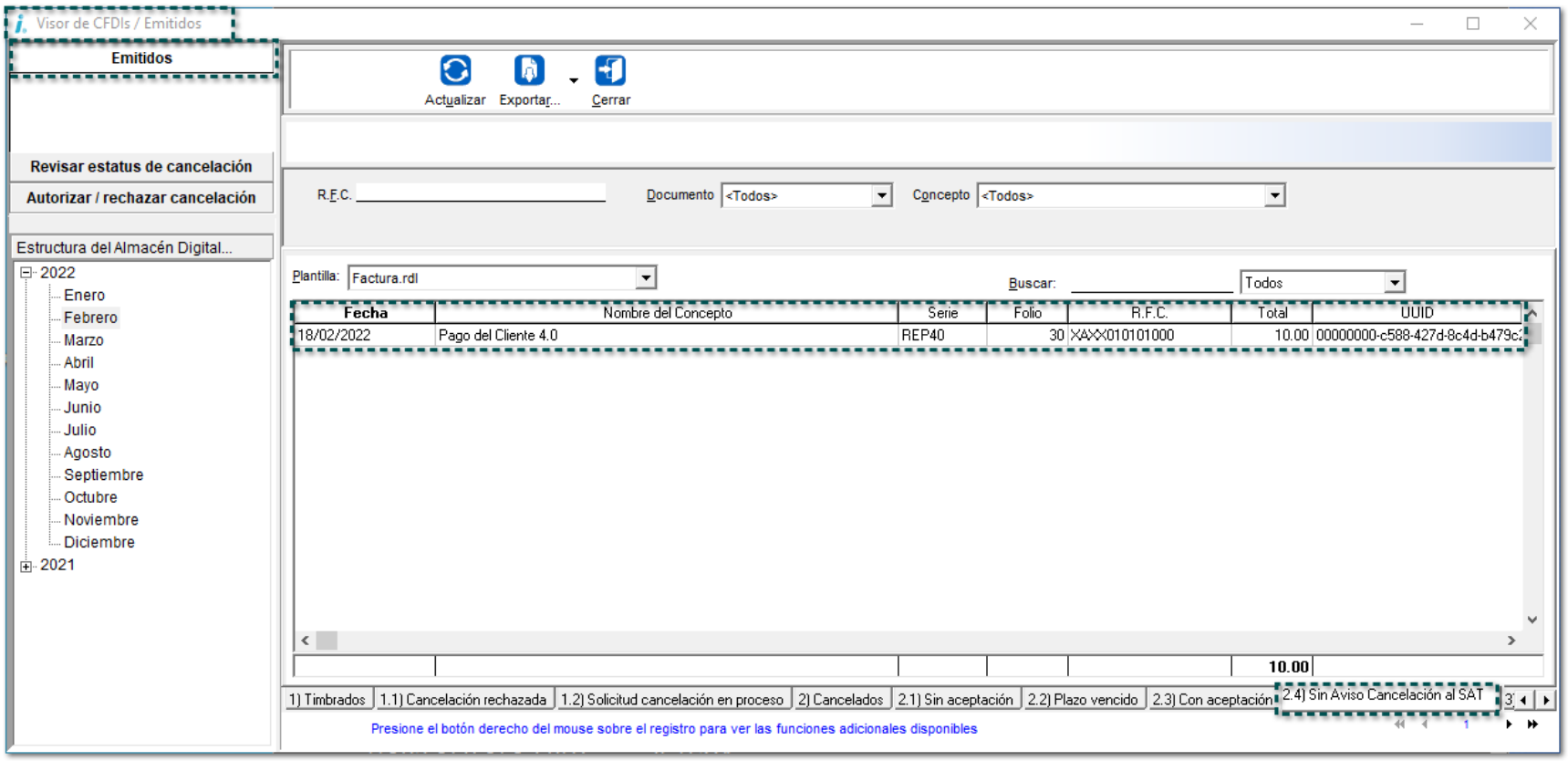

Nota:

Toma en cuenta que, para estos documentos será necesario abrir el documento y dar clic en el botón de "Cancelar" para completar el proceso de cancelación ante el **SAT**.

Cancelación administrativa para documentos de Pago desde la Terminal especializada

C-338465

Beneficio

A partir de ahora, será posible realizar una cancelación administrativa para los documentos de **Pago (REP)**, **Abono del Cliente** o **Cheque recibido** configurados como REP desde la "Terminal especializada", los cuales te permitirán liberar el saldo de los *Ingresos Bancarios* a los que se aplicaron los pagos para usarlos en un nuevo documento, y podrás generar nuevamente tu **CFDI** para así poder usar el motivo de cancelación *"01 - Comprobante emitido con errores con relación".*

Configuración

Mediante el siguiente proceso, podrás realizar la cancelación administrativa de tus documentos antes mencionados.

Ejemplo en un documento de Pago (REP) en la Terminal especializada:

Paso	Acción
1	Dentro del botón **Cancelar** desde el documento, se mostrará el submenú "Cancelación Administrativa"

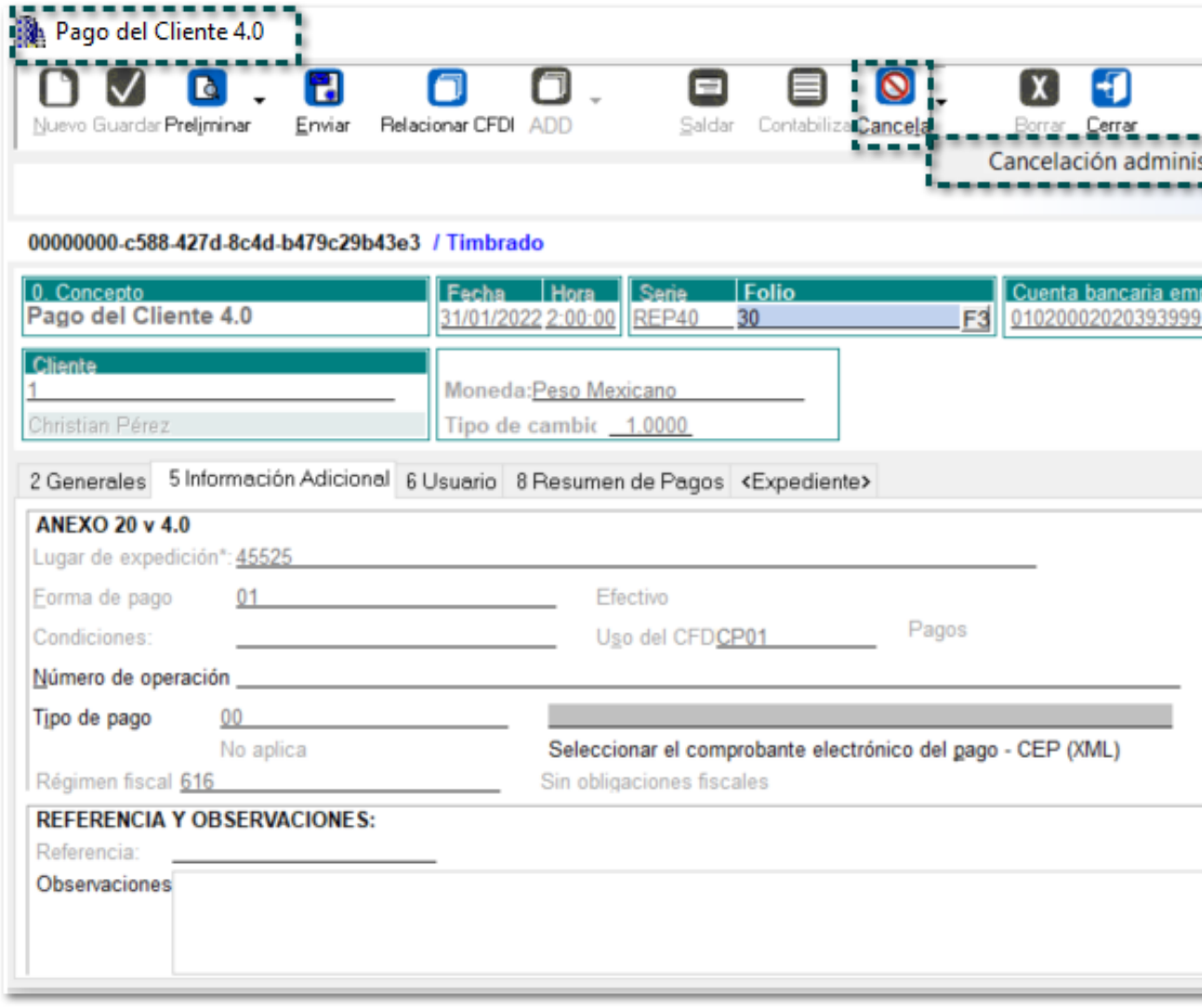

Importante:

La cancelación hacía el **SAT** se realizará a través del b
el documento.

2 Se mostrará el mensaje de confirmación, indicando si se desea cancelar el documento sólo en **CONT**
para realizar la cancelación administrativa:

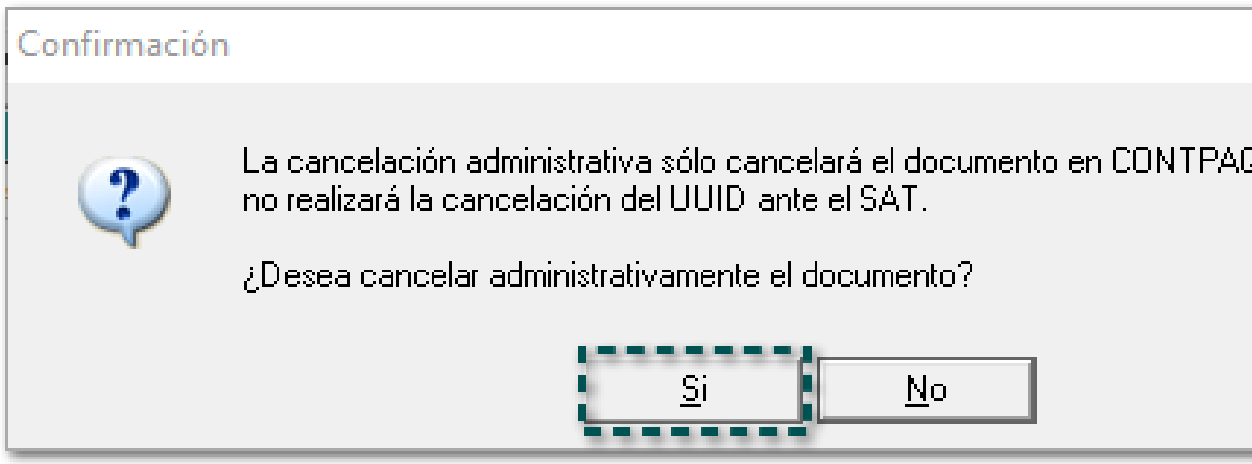

Toma nota:

Al realizar la cancelación administrativa, sólo cancelará
en el sistema de **CONTPAQi® Comercial Premium,** po
no realizará la cancelación del UUID ante el **SAT**.

En caso de seleccionar "No", no se realizará el proceso de cancelación administrativa y cerrará la ven

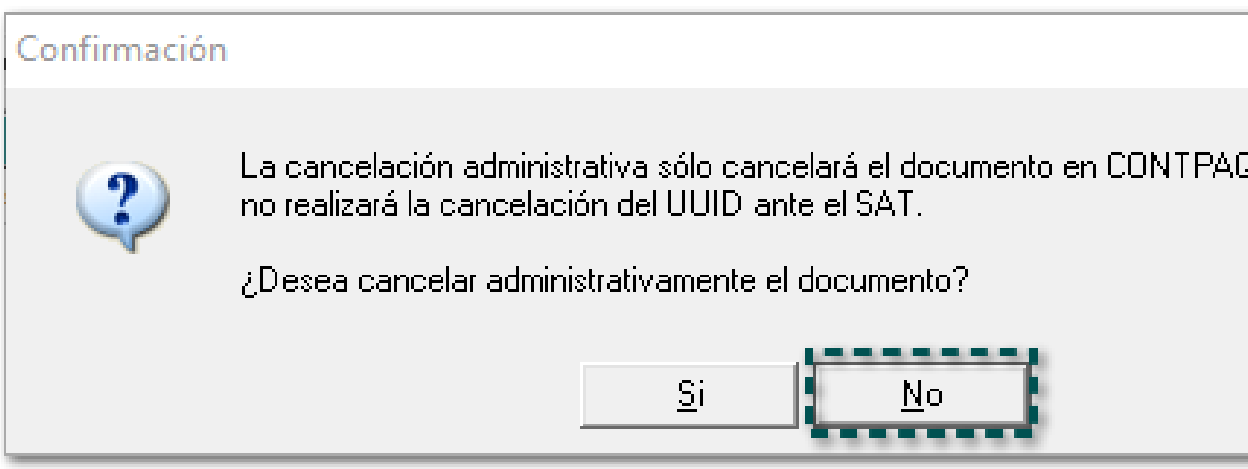

Importante:

Una vez realizada la cancelación administrativa, las **Productos** estarán disponibles nuevamente para poder documento.

3 ¡Y listo!, el documento **CFDI** quedará cancelado administrativamente:

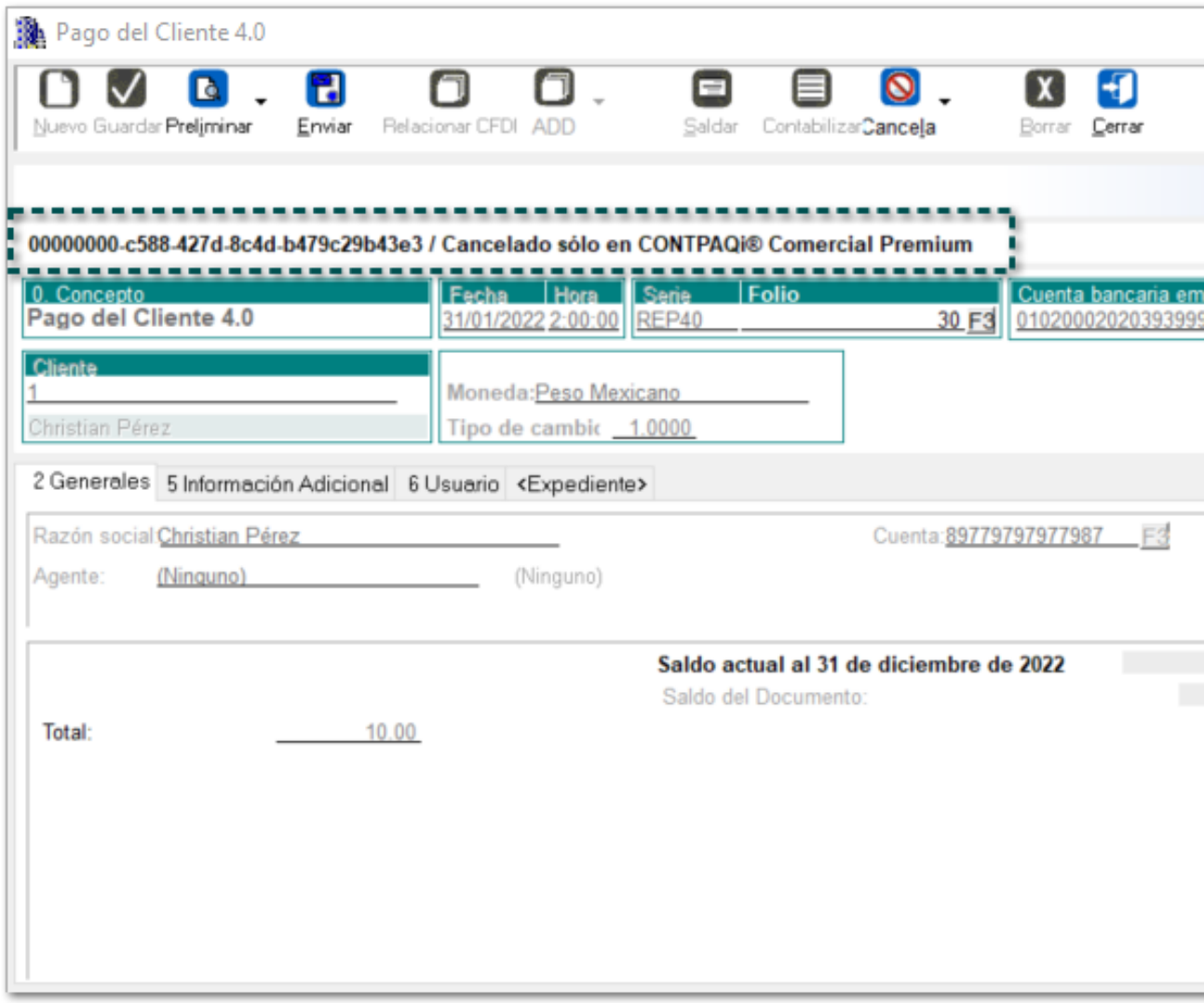

Importante:

Al realizar la cancelación administrativa, se podrá volve través del documento bancario.

Consideraciones

Al quedar cancelado el documento en el sistema comercial, los saldos de los documentos que están pagados o asociados se encontrarán disponibles para generar un nuevo documento.

El estado de cancelación del documento, se actualizará cuando se envíe la cancelación al SAT, de acuerdo a los estados presentados por el el SAT.

Complemento Recepción de Pago (REP) versión 2.0

Mejoras en el Reporte Desglose de Impuestos (REP) a Excel

C-325222

Beneficio

Ahora, tendrás la posibilidad de "Exportar" la información de la vista **Detalles de impuestos REP** *Totales* para los documentos de **Pago**.

Configuración

Se agrega el botón "Exportar" en la vista antes mencionada:

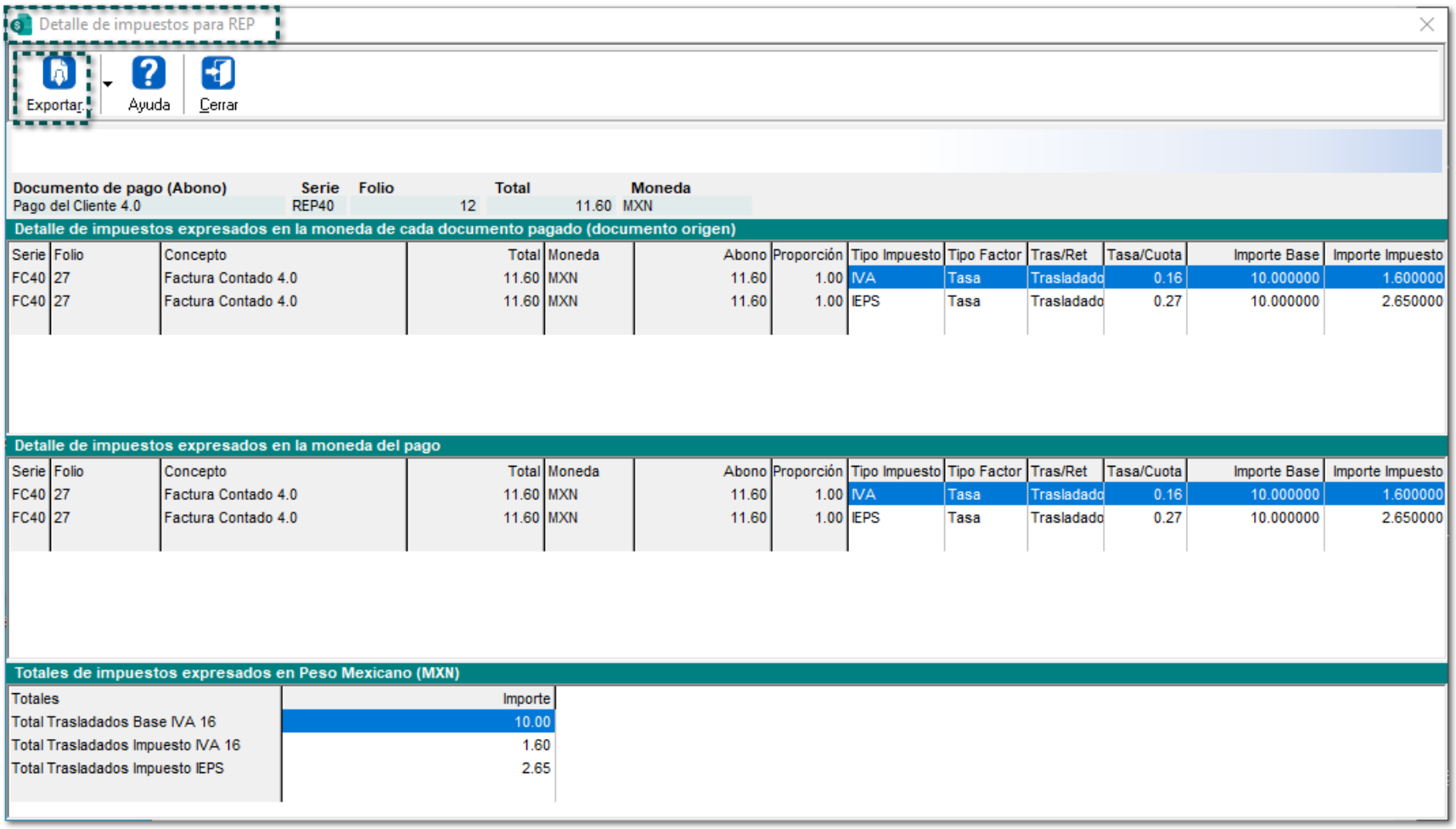

Además, el botón tendrá un submenú donde se visualizarán las opciones "TXT" y "Excel", para poder exportar la información.

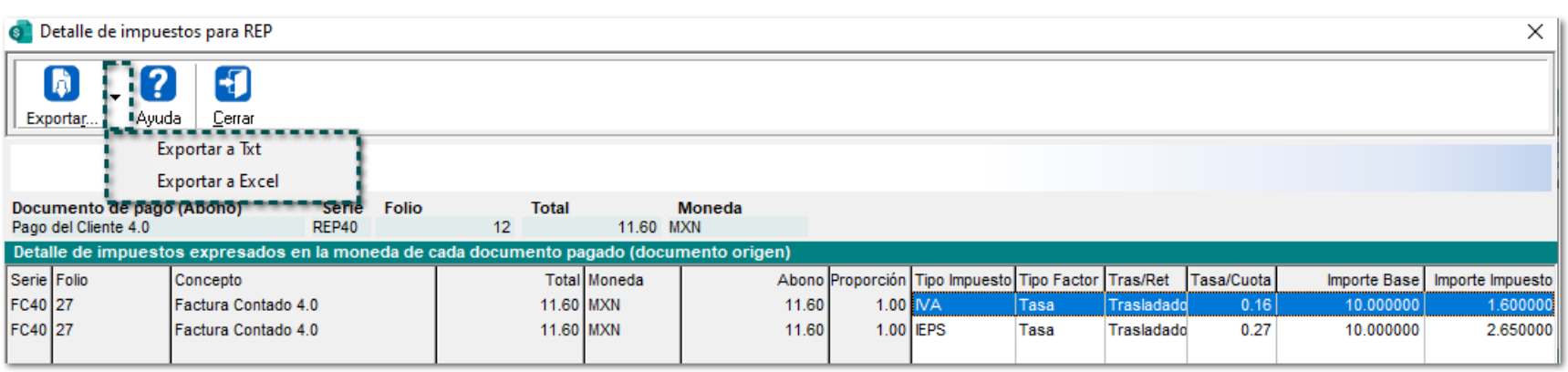

Al dar clic en el botón **Exportar**, se mostrará una ventana que, por omisión, te permitirá guardar la información en un documento de **Excel**.

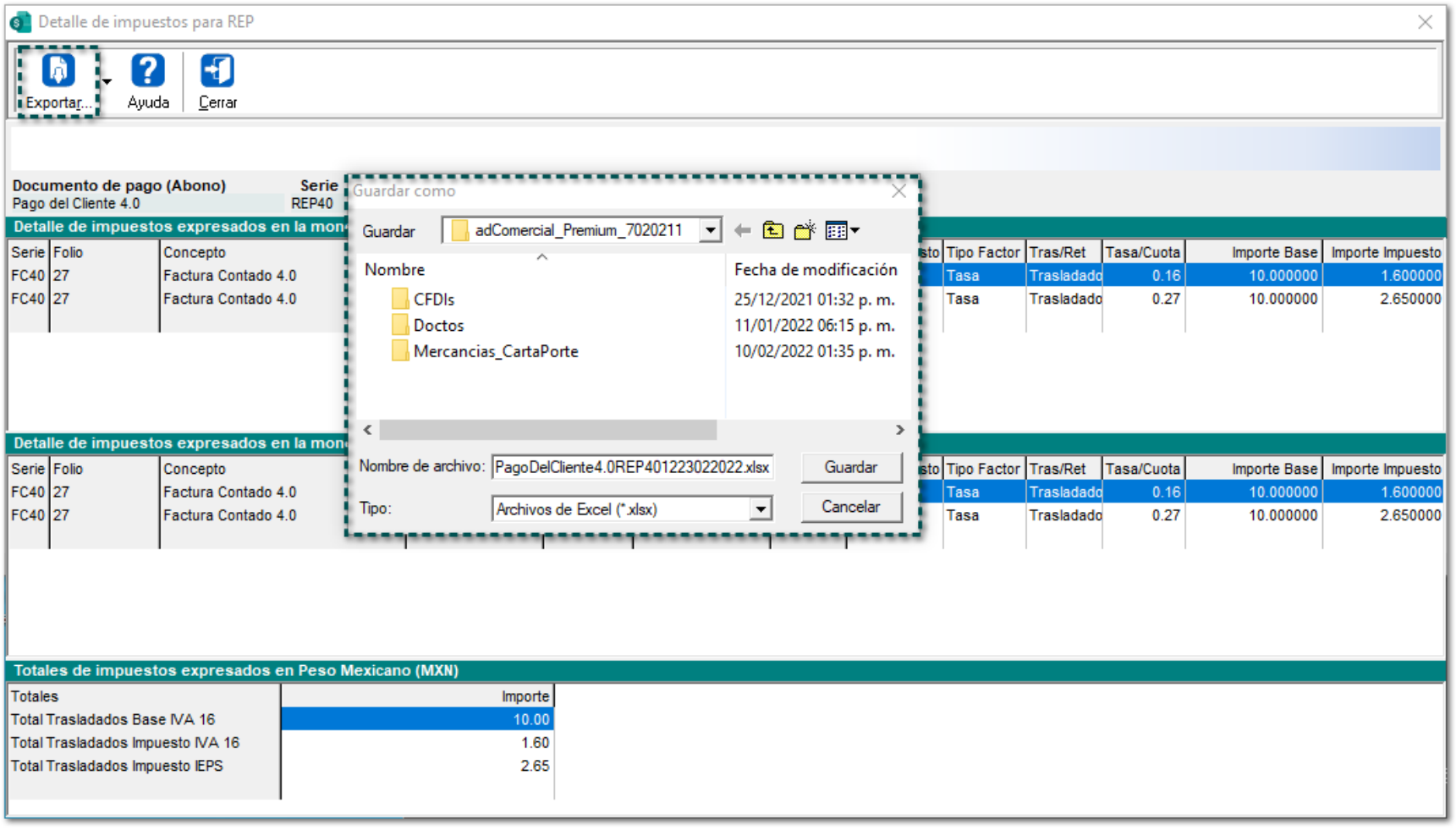

Después de elegir la ruta para guardar la información, se visualizará un mensaje de **Confirmación** indicando si se desea abrir el archivo.

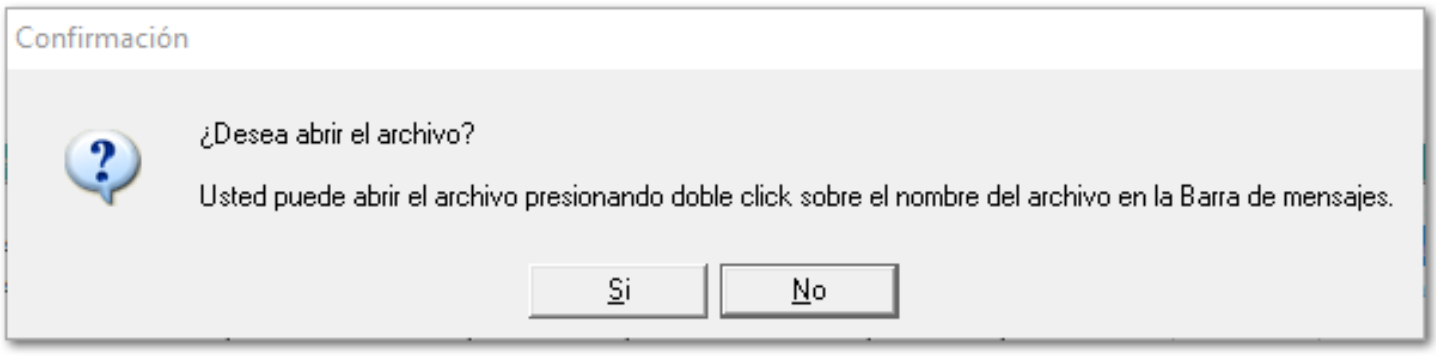

Al dar clic en el botón **Si**, se abrirá **Microsoft® Excel** con la información de los detalles del documento de

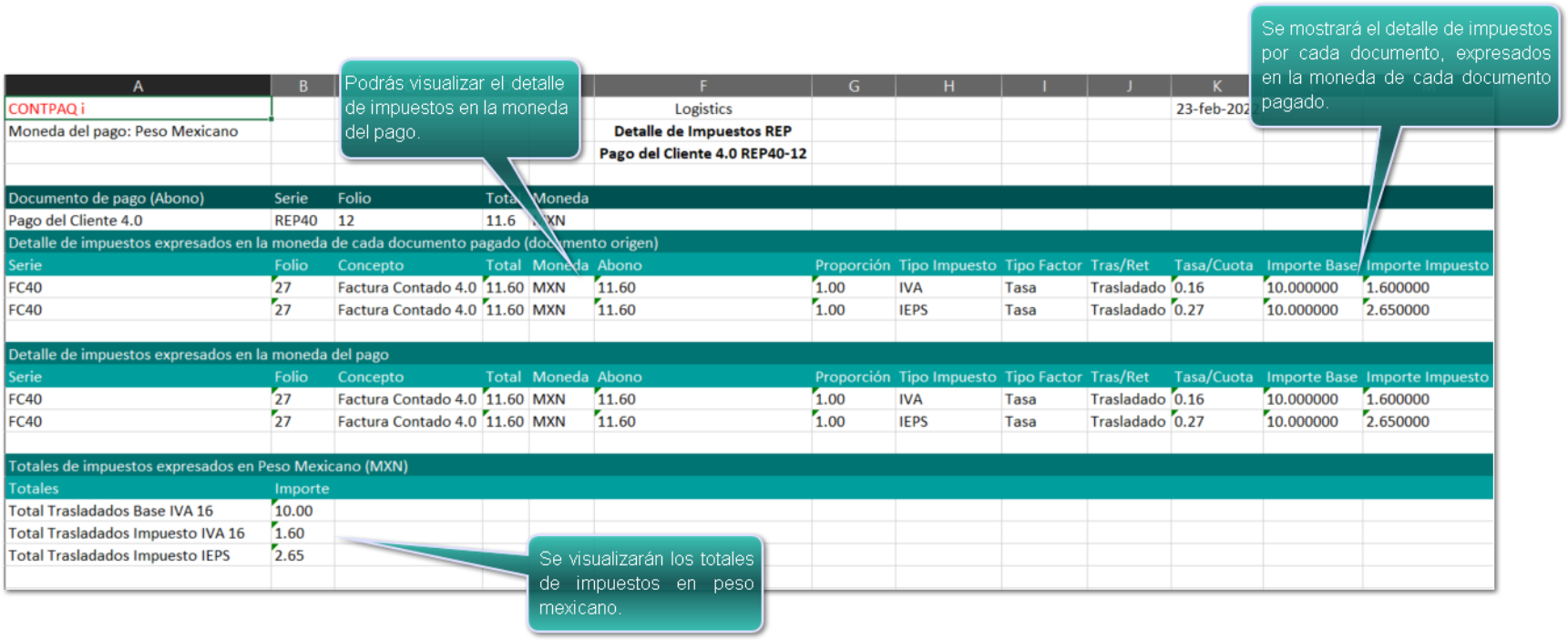

A	B	F	G	H	I	J	K
CONTPAQ i		Logistics					23-feb-202
Moneda del pago: Peso Mexicano		**Detalle de Impuestos REP**					
		Pago del Cliente 4.0 REP40-12					

Documento de pago (Abono)	Serie	Folio	Total	Moneda
Pago del Cliente 4.0	REP40	12	11.6	MXN

Detalle de impuestos expresados en la moneda de cada documento pagado (documento origen)

Serie	Folio	Concepto	Total	Moneda	Abono	Proporción	Tipo Impuesto	Tipo Factor	Tras/Ret	Tasa/Cuota	Importe Base	Importe Impuesto
FC40	27	Factura Contado 4.0	11.60	MXN	11.60	1.00	IVA	Tasa	Trasladado	0.16	10.000000	1.600000
FC40	27	Factura Contado 4.0	11.60	MXN	11.60	1.00	IEPS	Tasa	Trasladado	0.27	10.000000	2.650000

Detalle de impuestos expresados en la moneda del pago

Serie	Folio	Concepto	Total	Moneda	Abono	Proporción	Tipo Impuesto	Tipo Factor	Tras/Ret	Tasa/Cuota	Importe Base	Importe Impuesto
FC40	27	Factura Contado 4.0	11.60	MXN	11.60	1.00	IVA	Tasa	Trasladado	0.16	10.000000	1.600000
FC40	27	Factura Contado 4.0	11.60	MXN	11.60	1.00	IEPS	Tasa	Trasladado	0.27	10.000000	2.650000

Totales de impuestos expresados en Peso Mexicano (MXN)

Totales	Importe
Total Trasladados Base IVA 16	10.00
Total Trasladados Impuesto IVA 16	1.60
Total Trasladados Impuesto IEPS	2.65

abono:

Una vez exportada la información, en la vista **Detalles de impuestos REP** te indicará la ruta donde se guardo el archivo.

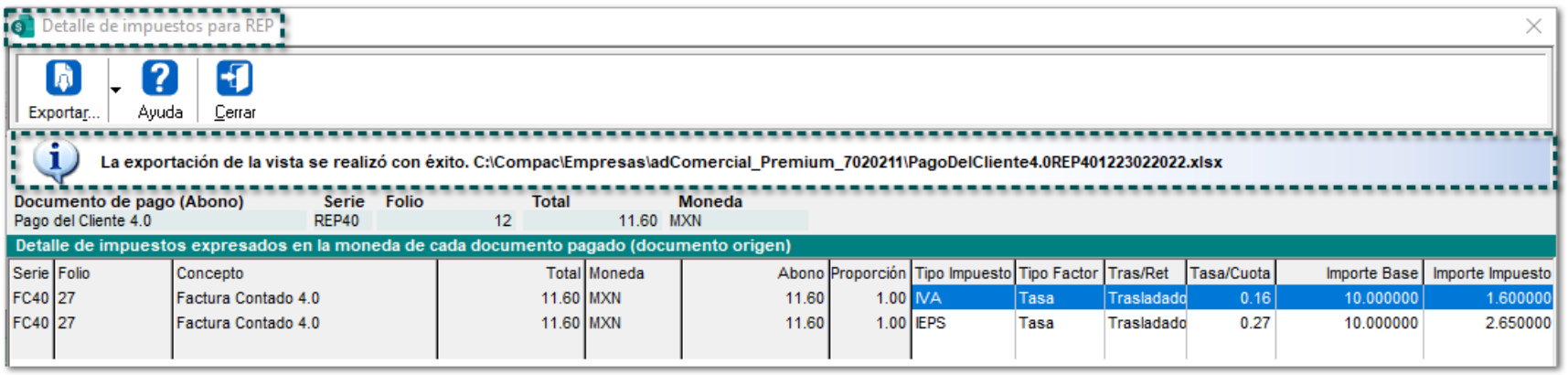

Documento de pago (Abono)	Serie	Folio	Total	Moneda
Pago del Cliente 4.0	REP40	12	11.60	MXN

Detalle de impuestos expresados en la moneda de cada documento pagado (documento origen)

Serie	Folio	Concepto	Total	Moneda	Abono	Proporción	Tipo Impuesto	Tipo Factor	Tras/Ret	Tasa/Cuota	Importe Base	Importe Impuesto
FC40	27	Factura Contado 4.0	11.60	MXN	11.60	1.00	IVA	Tasa	Trasladado	0.16	10.000000	1.600000
FC40	27	Factura Contado 4.0	11.60	MXN	11.60	1.00	IEPS	Tasa	Trasladado	0.27	10.000000	2.650000

Vista Preliminar de documentos de Pago (REP) versión 4.0 del Anexo 20

C-337324

Beneficio

A partir de esta versión, se permitirá visualizar la información de manera completa en la **Vista Preliminar** de documentos **REP (Pagos) 2.0** configurados con la Plantilla "Recibo Electrónico de Pagos v2.rdl" de la versión **4.0** del Anexo 20:

Configuración

Al dar clic en el botón "Preliminar" de un documento antes mencionado:

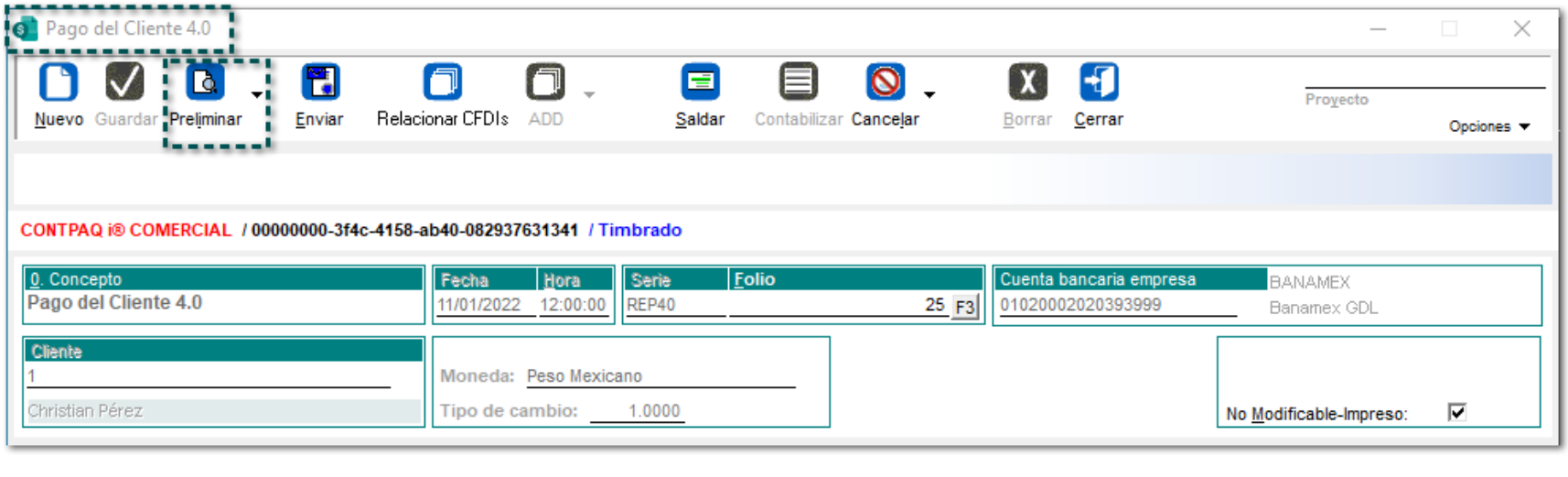

Se mostrará los datos en la **Vista Preliminar** del documento configurado con la plantilla correspondiente a la versión 4.0 del Anexo 20.

RECIBO ELECTRÓNICO DE PAGOS 2.0

Emisor (Beneficiario)	Receptor (Ordenante del Pago)		
Logistics SA de CV	Christian Pérez	Folio:	25
		Serie:	REP40
		Fecha emisión:	11/Ene/2022
RFC: JES900109Q90	RFC: XAXX010101000	Lugar de expedición:	45525
	Residencia Fiscal:	Tipo Comprobante:	P - Pago
	Núm Identidad Tributaria:	Folio fiscal (UUID):	00000000-3f4c-4158-ab40-082937
Régimen Fiscal:		No. Serie Certificado SAT:	00000000000000000000
601 - General de Ley Personas Morales		No. Certificado Emisor:	30001000000400002436
		Clave de Confirmación:	

DETALLE DEL PAGO: BANCO ORDENANTE - BENEFICIARIO

RFC Emisor Cuenta Ordenante:	RFC Emisor Cuenta Beneficiario:
Cuenta Ordenante:	Cuenta Beneficierio:
Nombre del Banco Extranjero:	

INFORMACIÓN DEL PAGO

Fecha de Pago:	11/Ene/2022	Tipo de Cambio:	1
Forma de Pago:	01 - Efectivo	Monto:	20.00
Moneda:	MXN - Peso Mexicano	Número de Operación:	

DATOS DEL SPEI

Tipo Cadena Pago: -

Cadena Original del Comprobante de Pago:

Sello del Pago:

DOCUMENTOS PAGADOS

UUID	Serie	Folio	Moneda	Tipo de Cambio	Método de Pago	No. Parcialidad	Saldo anterior	Pagado	Saldo insoluto
00000000-7bf8-4bda-a08c-fa67ae867b8e	FC40	42	MXN	1	01	1	38.10	20.00	18.10

Imp.Traslados:	Tasa/Cuota	Tipo impuesto	Tasa	Importe	Imp. Retención:	Tasa/Cuota	Tipo impuesto	Tasa	Importe
	Tasa	002	0.160000	0.839895					

TOTAL PAGADO

20

CFDI RELACIONADOS

CFDI RELACIONADOS

Tipo de relación:

Lista de CFDI's relacionados:

Este documento es una representación impresa de un CFDI

Emitido desde: CONTPAQi® Comercial Premium

Sello digital del CFDI

iLkvHFLN7uzAb1ngHP0RKGiP9w77iLDKMFM19JnrzJpRsTpPhDI2OqksJRaLuntHduOUSH27FA09ocv4xaEU7V77vfLyS57bBstHJIwRbRkfYcgGkAOeinH0g29TPyyBCXSP6WjHWjx
RvOYHal59DV0q8uQBNLEFwtxY/V5Aslpv0xMmqPtysP4AgSydUOZCpfn9sH951IdDW7r0k5eeQ0x09yT9kELnoazFhVttKy1newHhqc/5LTpkvYonEZ9e7C7zyAnzY1koaks0KlvYA2
MyNlyM/+fuzcmOUiLFXZc01arROJJPb4AlixedCZPb4Pux8RirGHKQwKcllVDvVQ==

Sello del SAT

SELLOSAT||SELLOSAT||SELLOSAT||SELLOSAT||SELLOSAT||SELLOSAT||SELLOSAT||SELLOSAT||SELLOSAT||SELLOSAT||SELLOSAT||SELLOSAT||SELLOSAT||
SELLOSAT||SELLOSAT||SELLOSAT||SELLOSAT||SELLOSAT||SELLOSAT||SELLOSAT||SELLOSAT||SELLOSAT||SELLOSAT||SELLOSAT||SELLOSAT||

Cadena original del complemento del certificación digital del SAT

||1.1|00000000-3f4c-4158-ab40-082937631341|2017-06-08T19:03:50|AAA0101011A1|SELLLO||SELLLO||SELLLO||SELLLO||SELLLO||SELLLO||SELLLO||SELLLO||SEL
LLO||SELLLO||SELLLO||SELLLO||SELLLO||SELLLO||SELLLO||SELLLO|||00000000000000000000||

Versión del comprobante: 4.0

Mejoras en la captura de la Dirección Fiscal del Emisor y Receptor

C-335742, 335784

Beneficio

A partir de esta versión, ya no se visualizarán los mensajes de advertencia cuando **no** se capture algún dato en la "Dirección Fiscal" del *Emisor* y/o *Receptor*, por lo que se podrá guardar la información **sólo** al capturar el campo **País**.

En versiones anteriores, al tratar de guardar la información sin capturar algún campo, se visualizaban mensajes de advertencia los cuales mostraban que hacía falta capturar datos.

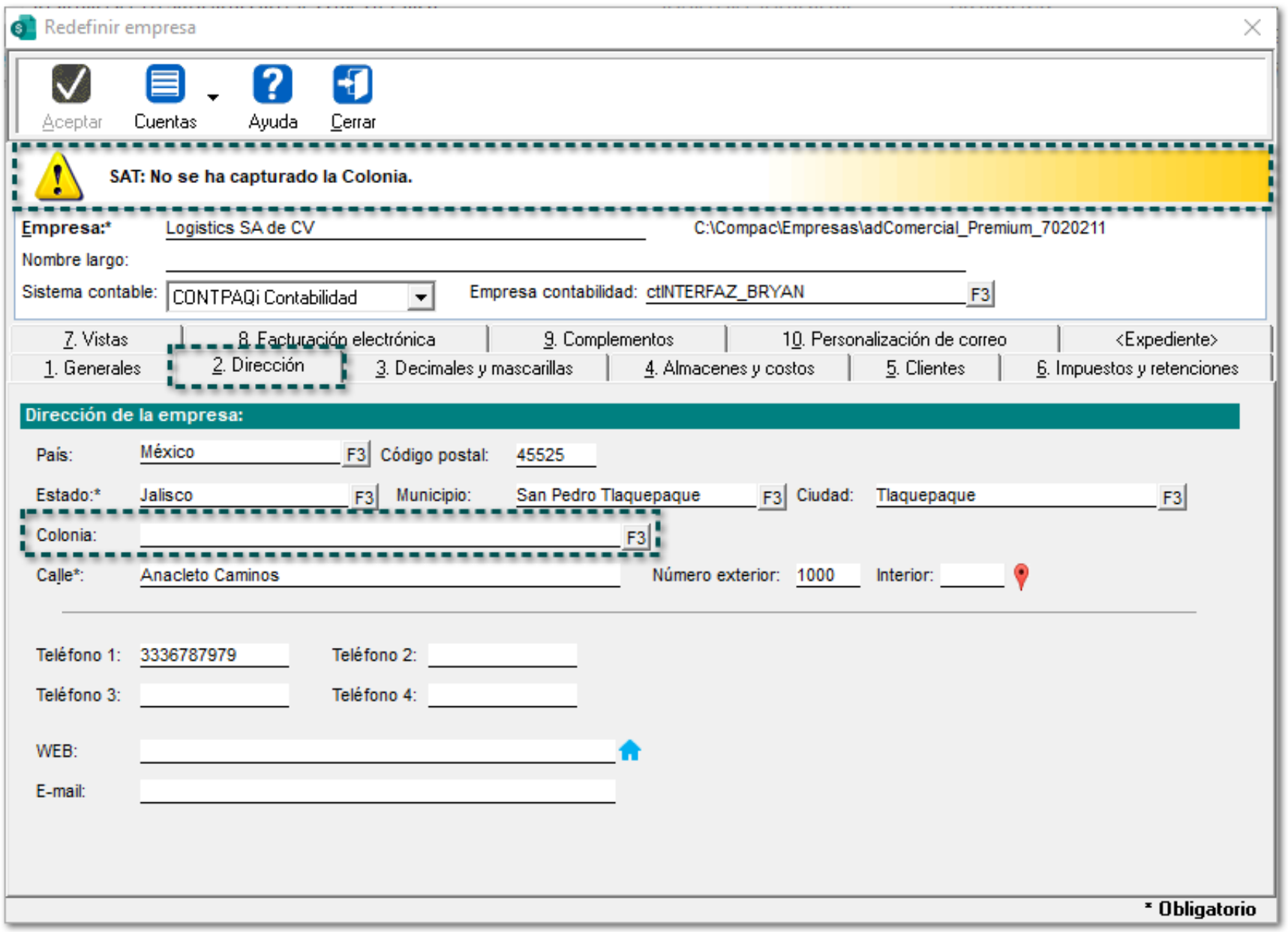

Configuración

A nivel Empresa

Al generar una **Nueva Empresa**, podrás crear la empresa y guardar la información de la "Dirección de la empresa" capturando sólo el campo **País**.

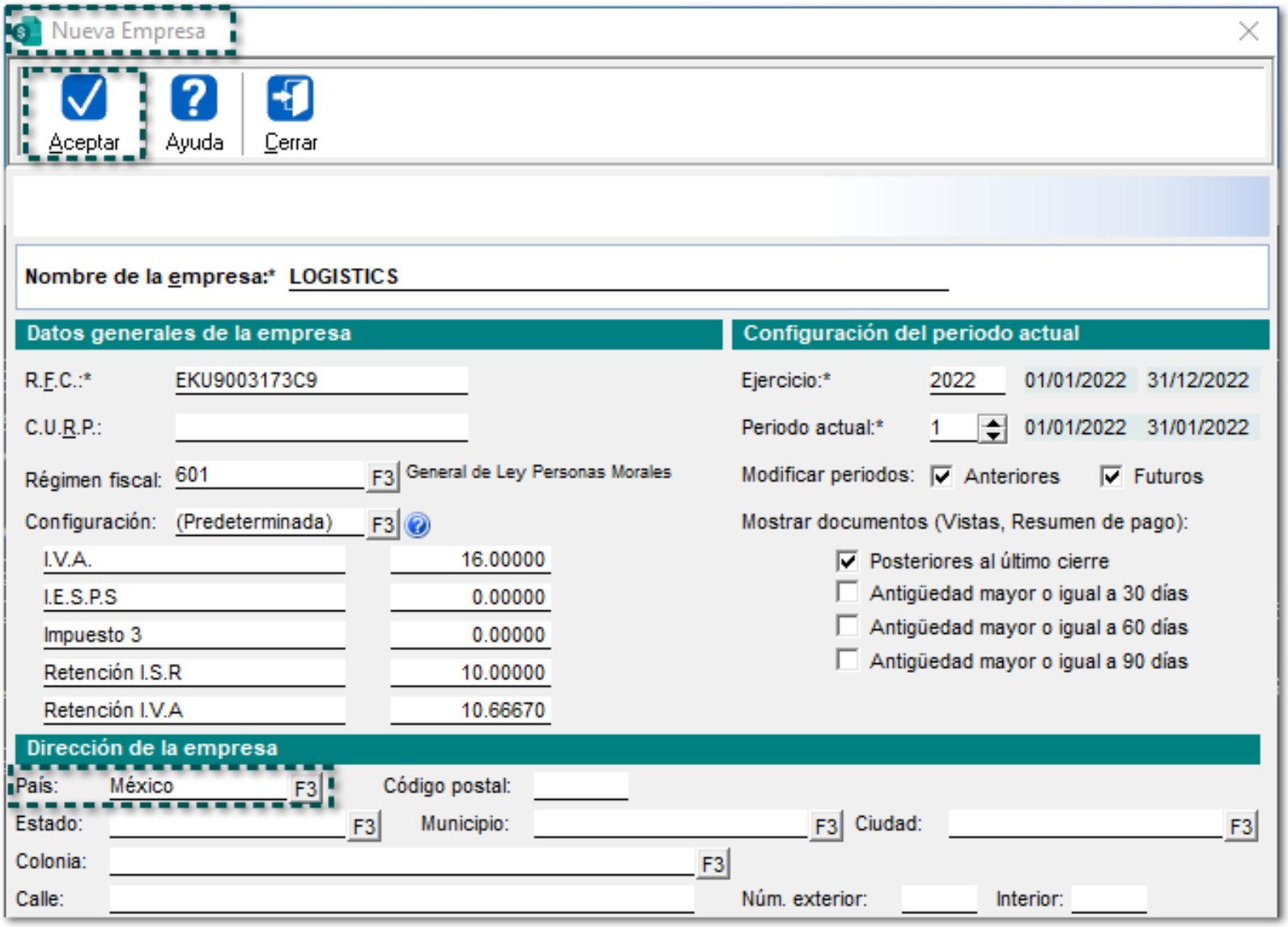

También, dentro de la pestaña *2. Dirección* de la **Redefinición de la empresa**, te permitirá guardar y capturar sólo el campo antes mencionado desde el Domicilio Fiscal de la "Empresa" sin mostrar mensajes de advertencia.

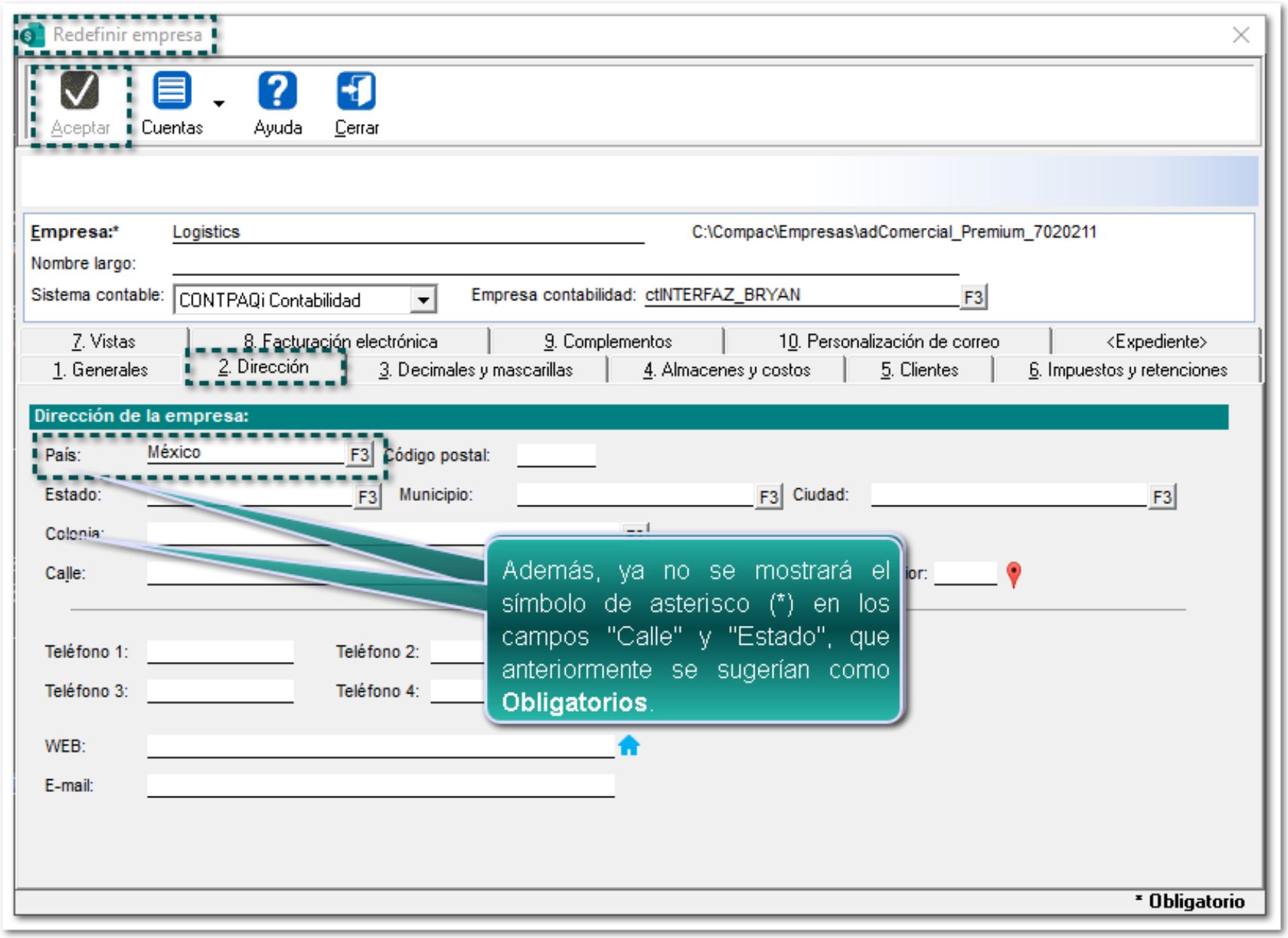

En la pestaña **7. Domicilio / Sucursal** de la configuración de "Conceptos", tendrás la posibilidad de guardar la información **sólo** al capturar el campo **País.**

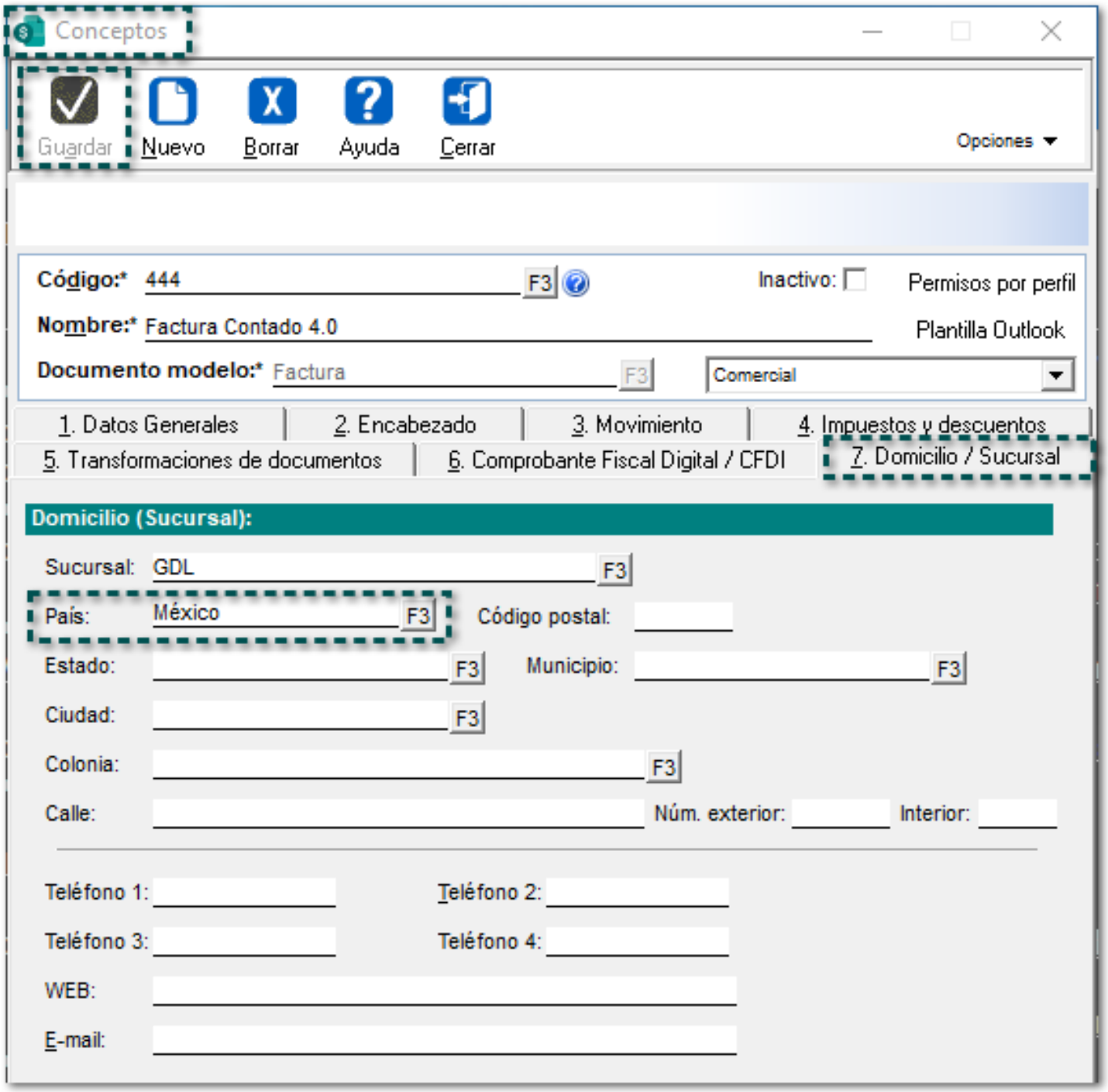

Importante:

Toma en cuenta que, el campo **Sucursal** es **Obligatorio**, por lo que deberás capturar una sucursal para poder guardar la información.

A nivel Cliente

Además, desde el **Domicilio Fiscal** del "Cliente", se podrá guardar la información al capturar sólo dicho campo:

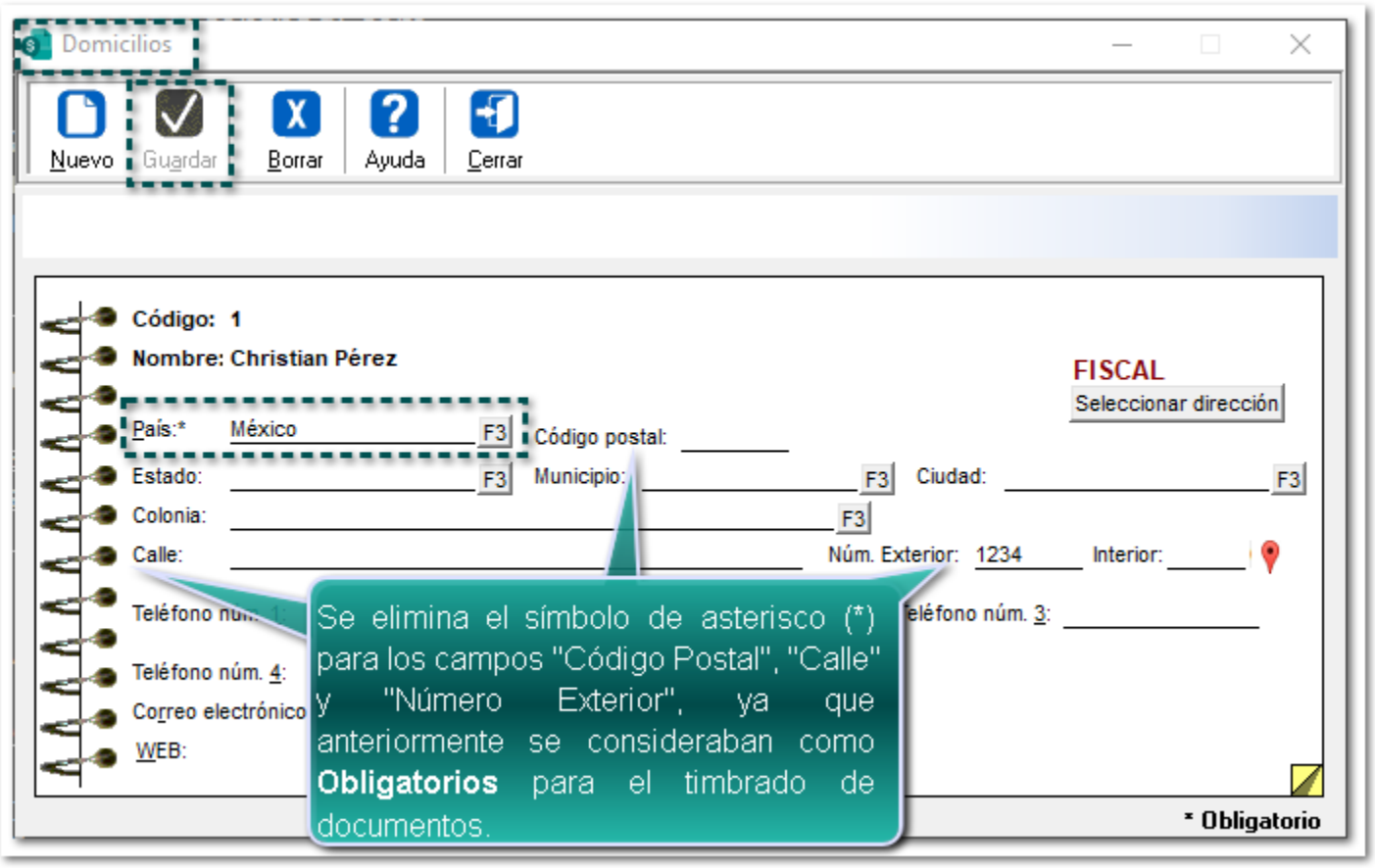

Nota:

Dentro del **XML** ya **no** se mostrarán los nodos para **Municipio**, **Localidad** y/o **Colonia** de la "Dirección Fiscal" del *Emisor* y *Receptor*.

Mejoras en el Complemento Carta Porte 2.0

C-330866

Beneficio

En esta versión, se integran las siguientes mejoras para el manejo del complemento **Carta Porte 2.0**:

- Actualización de catálogos para el manejo de Transporte Ferroviario
- Mejoras en el Proceso de Envío de mercancías para Multidestinos
- Agregar archivo INI con complemento desde el SDK al XML

Actualización de catálogos para el manejo de Transporte Ferroviario

C-333337

Introducción

Este tipo de comprobante se debe emitir por la o el prestador del servicio de transporte por **vía férrea**, así como los que presten el servicio de:

• Transporte de carga general y especializada.
• Traslado de materiales y residuos peligrosos.
• Prestadores de servicio de paquetería y mensajería, para mayor información consulta el Apéndice 4 del presente instructivo.
• Traslado de fondos y valores, para mayor información consulta el Apéndice 5 del presente instructivo.
• Transporte de hidrocarburos y petrolíferos, para mayor información consulta el Apéndice 6 del presente instructivo.
• Transporte consolidado de mercancías, para mayor información consulta el Apéndice 7 del presente instructivo.

Importante:

Te sugerimos consultar el Instructivo de llenado de CFDI al que se le incorpora el complemento Carta Porte (Transporte Ferroviario).

Beneficio

A partir de esta versión, se podrá configurar medios de Transporte **Ferroviarios** desde el catálogo **Medios de transporte** los cuales sólo podrán ser utilizados en el nuevo proceso de "Envío de mercancías".

Configuración

Desde la vista del catálogo, se agrega la opción "Ferroviario" en el filtro "Tipo", y te permitirá buscar un tipo de transporte en específico:

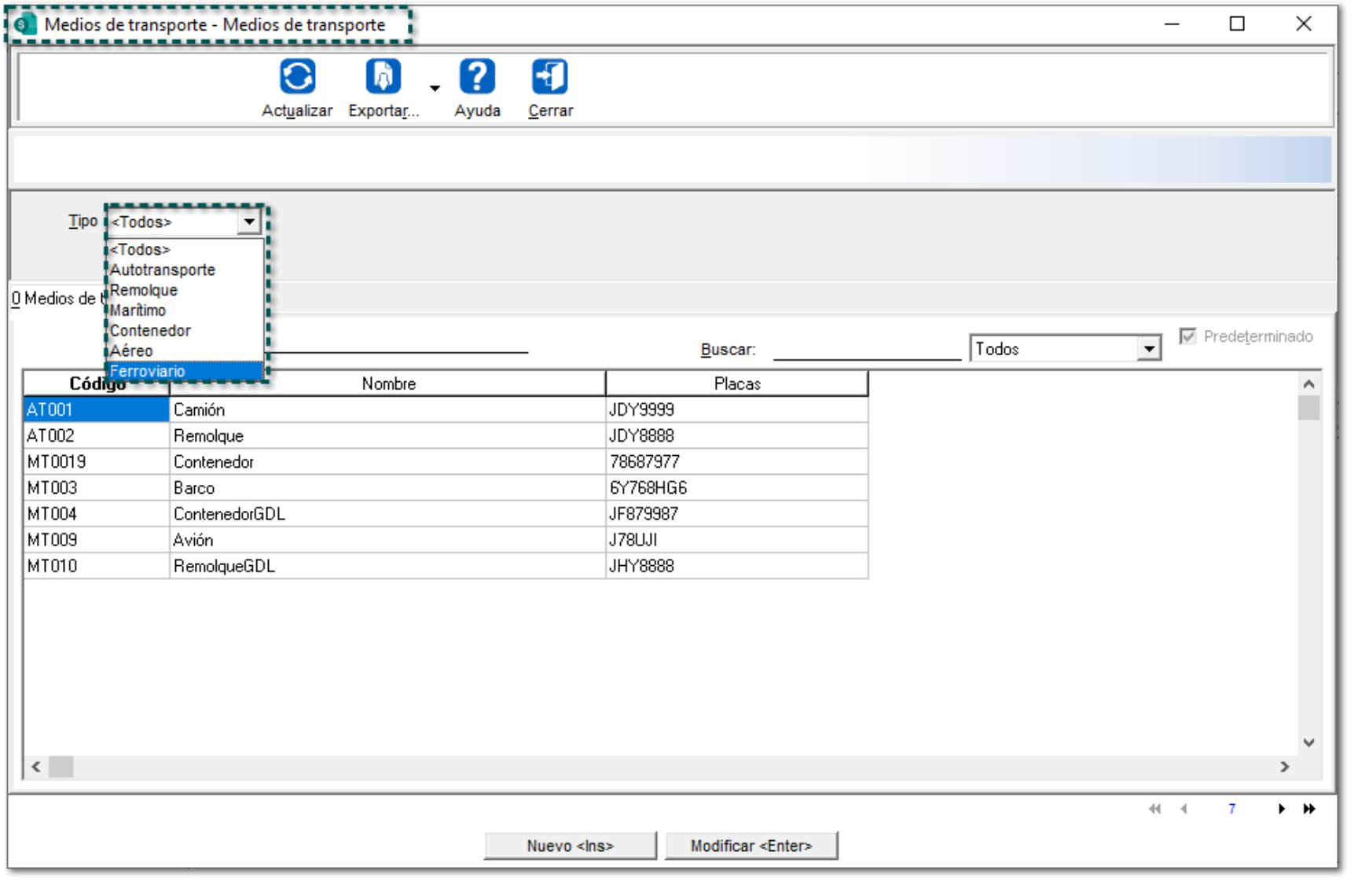

Al ingresar a la ventana **Medios de transporte** tendrás la posibilidad de elegir el **Tipo de transporte:** "Ferroviario" a utilizar:

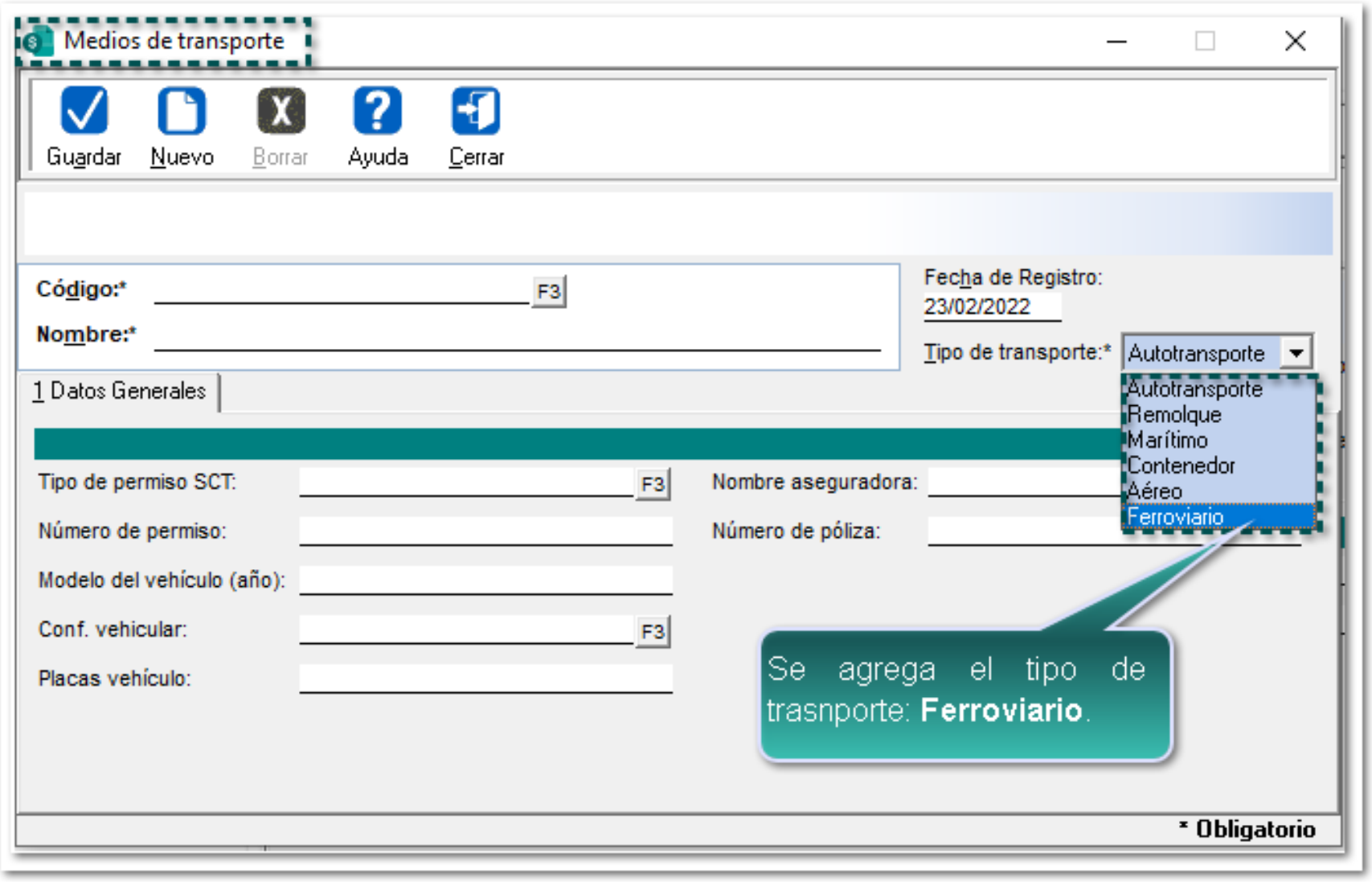

Cuando se configure un tipo de transporte **Ferroviario**, en la pestaña *1. Datos Generales*, se podrá capturar la información del "Tipo de servicio", "Tipo de tráfico", "Aseguradora" y "Póliza".

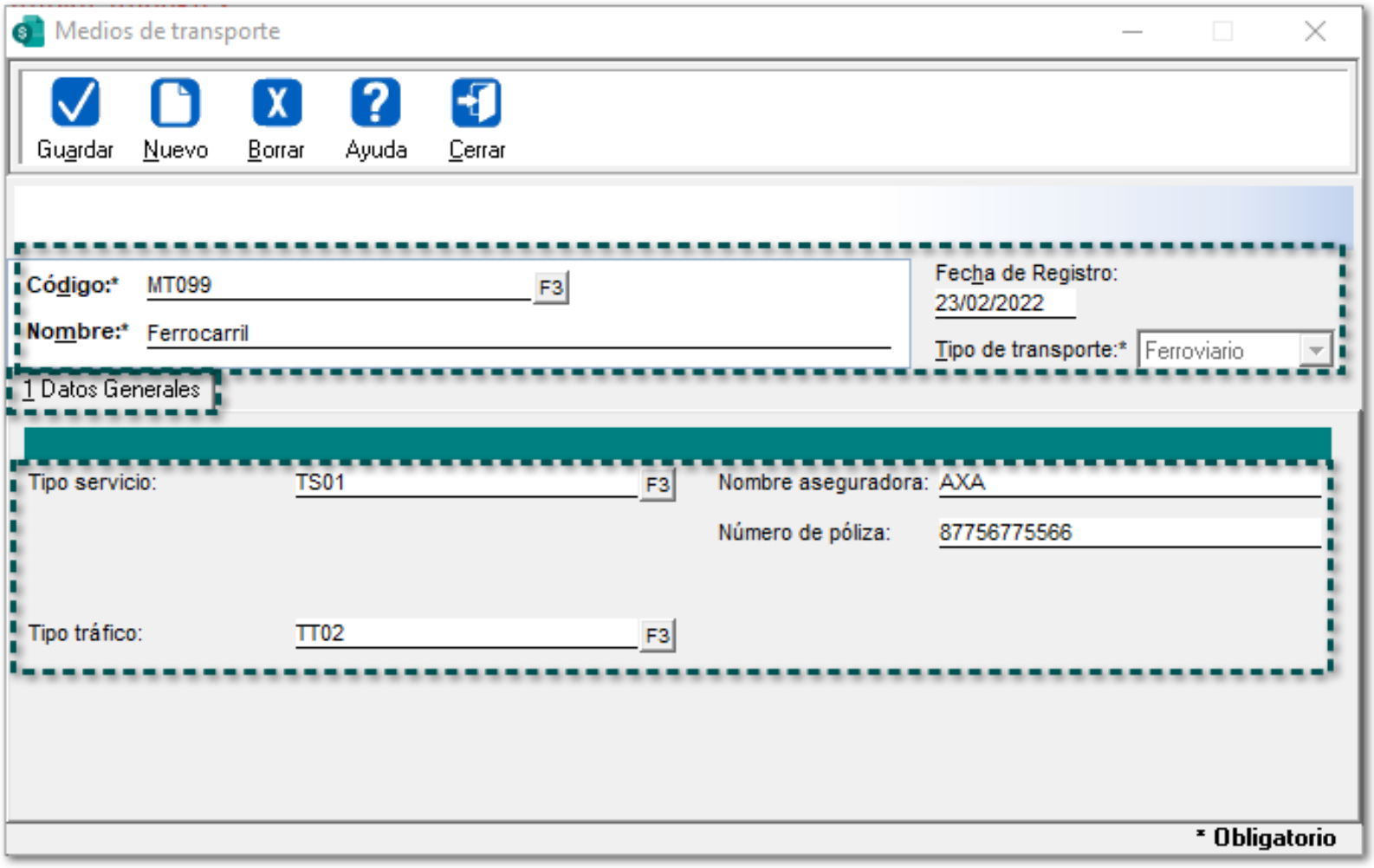

Importante:

Una vez guardada la información, ya **no** se permitirá modificar el "Tipo de transporte", por lo que tendrás que borrar el registro y volverlo a generar.

Para mayor información, haz clic aquí para verificar la información del **SAT** relacionada al **Complemento Carta Porte** con **Trasporte Ferroviario**:

Mejoras en el Proceso de Envío de mercancías

C-333337

Beneficio

A partir de esta versión, se realizan mejoras en el proceso de "Envío de mercancías" para **Multidestinos** y facilitar la captura de información en el sistema, así como utilizar transportación **Ferroviaria**.

Configuración

Ahora, al **Agregar documentos**, por omisión se mostrarán los documentos del **mismo** "Cliente" del documento seleccionado.

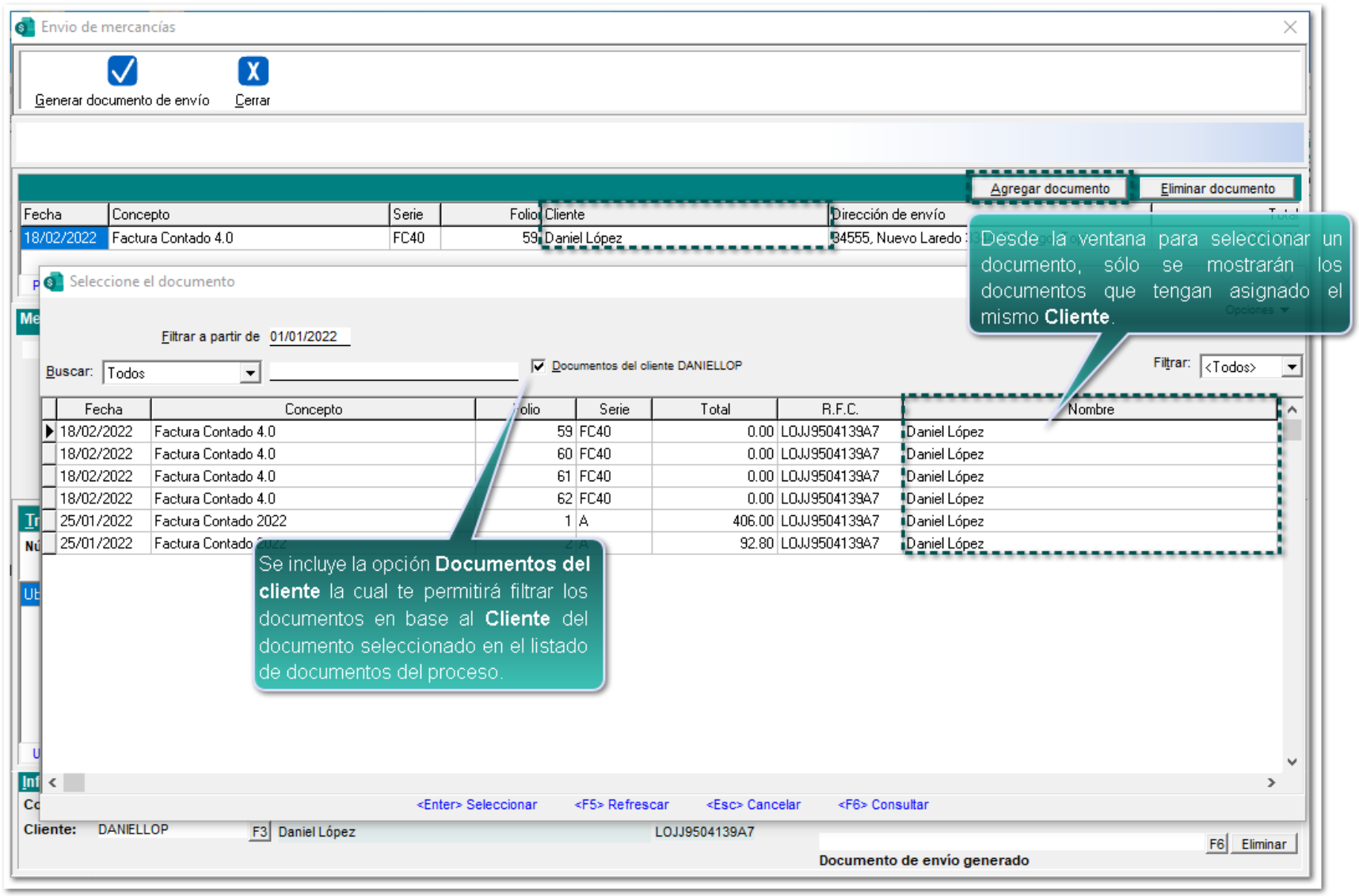

Nota:

Al deshabilitar la opción "Documentos del cliente", podrás visualizar **Todos** los documentos de otros *Clientes* generados en tu empresa.

Para los **Medios de Transporte**: "Autotransporte" y "Contenedor", al elegir un *Propietario* o *Arrendatario,* por omisión, se mostrará la "Parte transporte" configurada desde el catálogo.

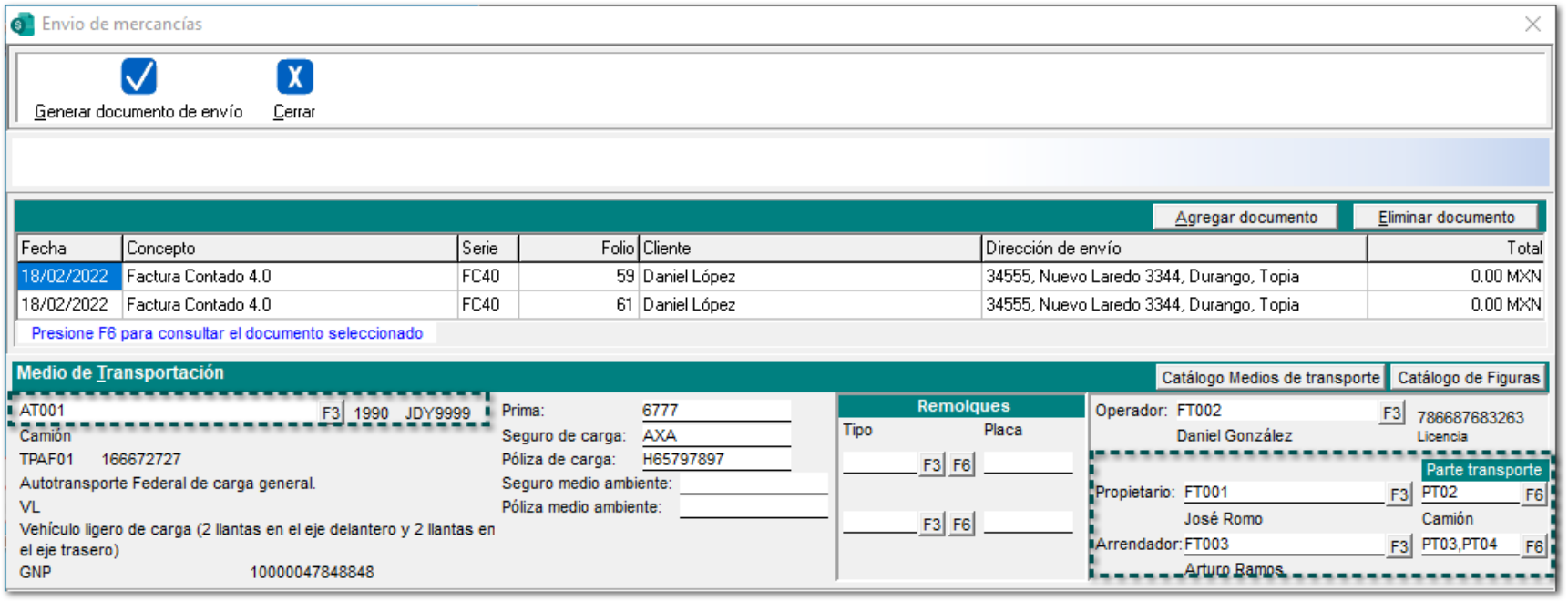

Nota:

Tendrás la posibilidad de **cambiar** o **agregar** una "Parte transporte" para el *Propietario* o *Arrendatario*.

Además, tendrás la posibilidad de Definir **Ubicaciones** y **Mercancías** en diferentes ventanas:

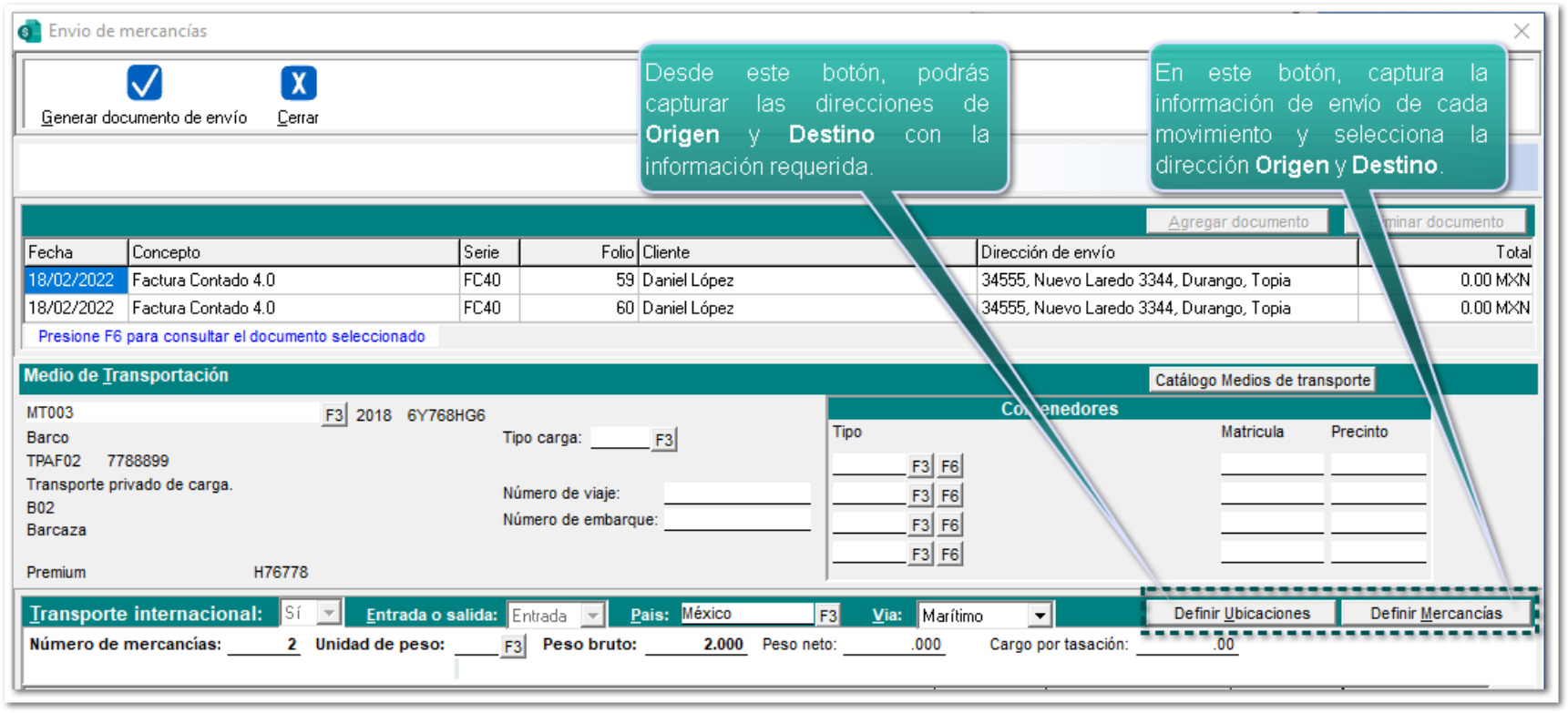

Toma nota:

- El botón **Definir Mercancías**, sólo se habilitará una vez que se hayan definido "Ubicaciones".

• Será necesario elegir un **Medio de Transportación** para que el botón "Definir Ubicaciones" se habilite.

Al seleccionar "Sí" en el **Transporte Internacional**, en la opción "País", ahora se podrá elegir a través del botón <F3>:

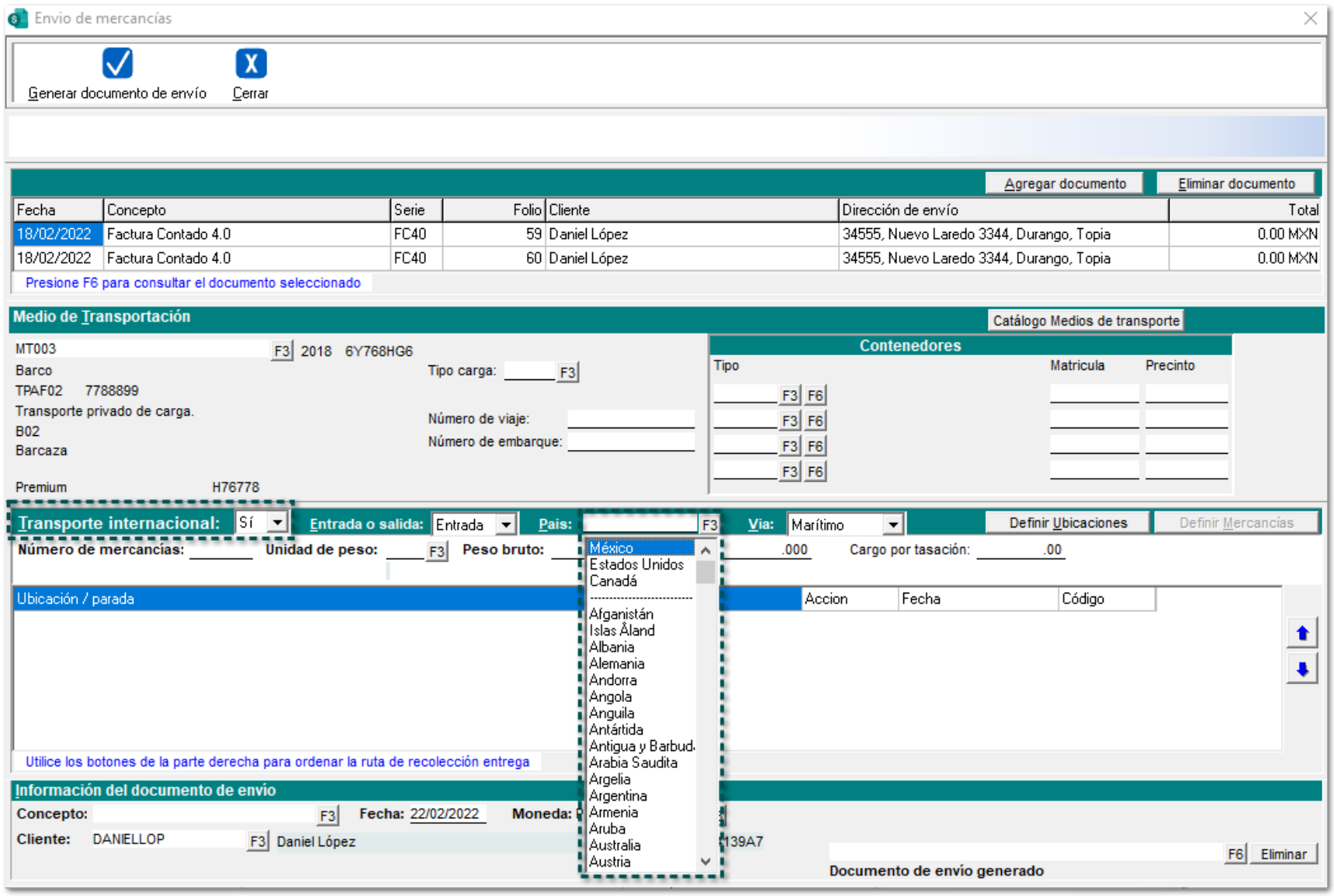

Al **Definir Ubicaciones**, se mostrarán las ubicaciones "Origen" de cada movimiento (Dirección del almacén y Dirección de la empresa en caso de existir), y la ubicación "Destino" (Dirección de envío del documento)

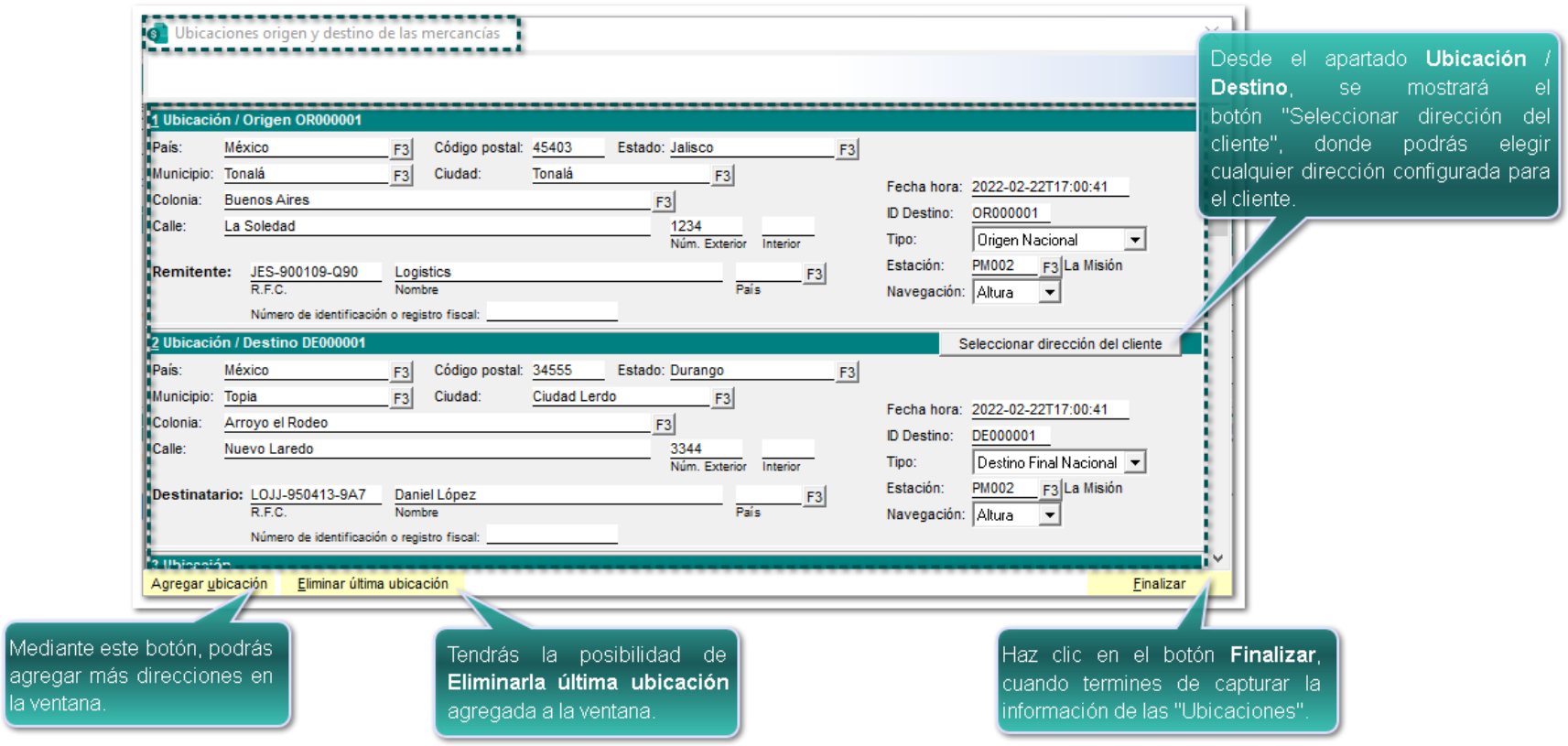

Importante:

- De acuerdo al **Transporte** seleccionado, la ventana mostrará información de cada tipo de "Medio de transporte", por ejemplo, (Distancia, Estación, Tipo, Navegación, entre otros datos).
- Sólo se permitirá agregar hasta **9 Ubicaciones** / **Destino** de mercancías.

Dentro de la ventana **Mercancías**, ahora se añade la opción de **Origen** y **Destino** de la mercancía para poder elegir una dirección diferente.

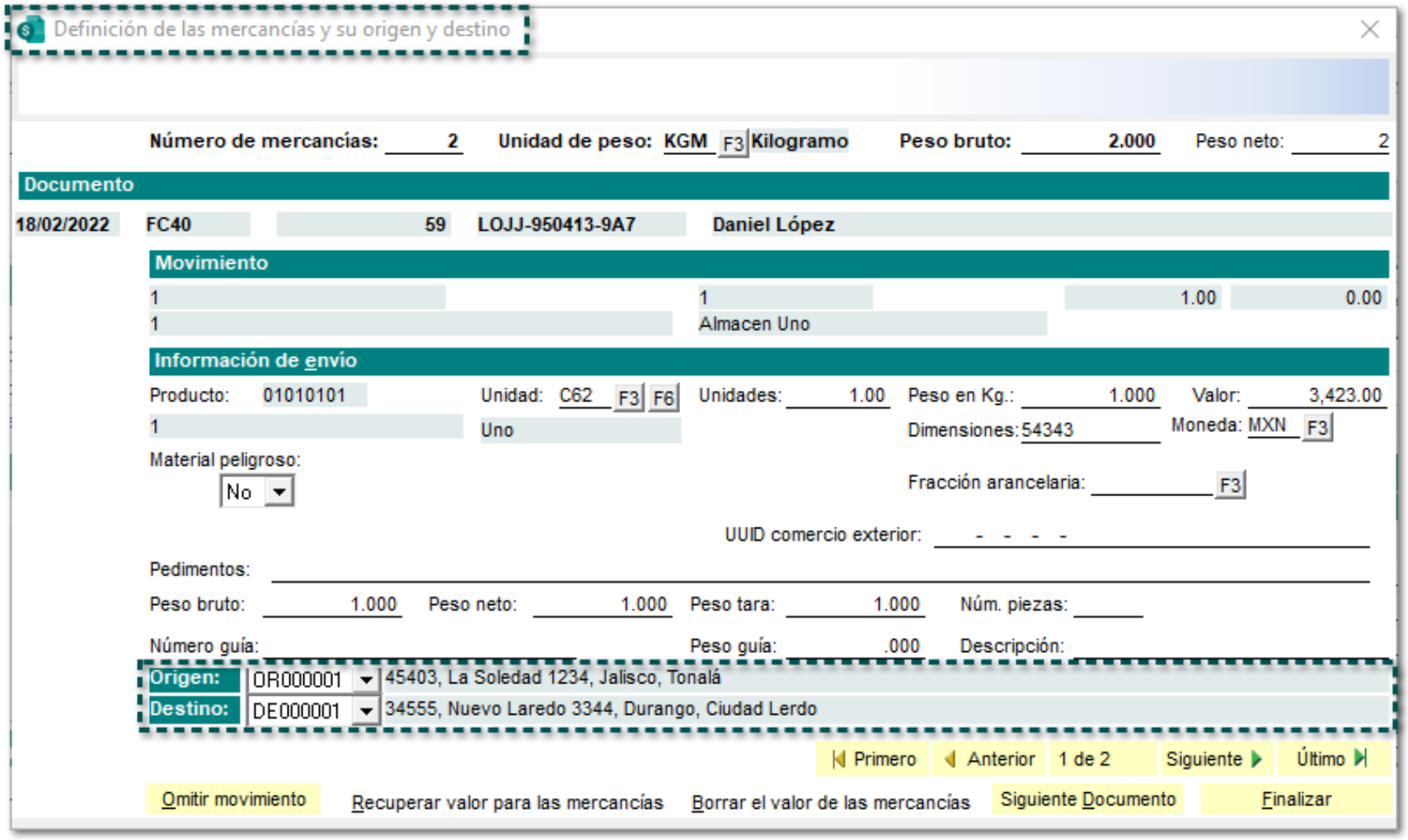

Importante:

Sólo se podrán seleccionar las direcciones capturadas desde la ventana **Ubicaciones origen y destino de mercancías.**

Envío de mercancías para transporte Ferroviario

Al seleccionar el Medio de transportación: **Ferroviario**, se mostrará la sección para poder capturar los datos correspondientes del transporte:

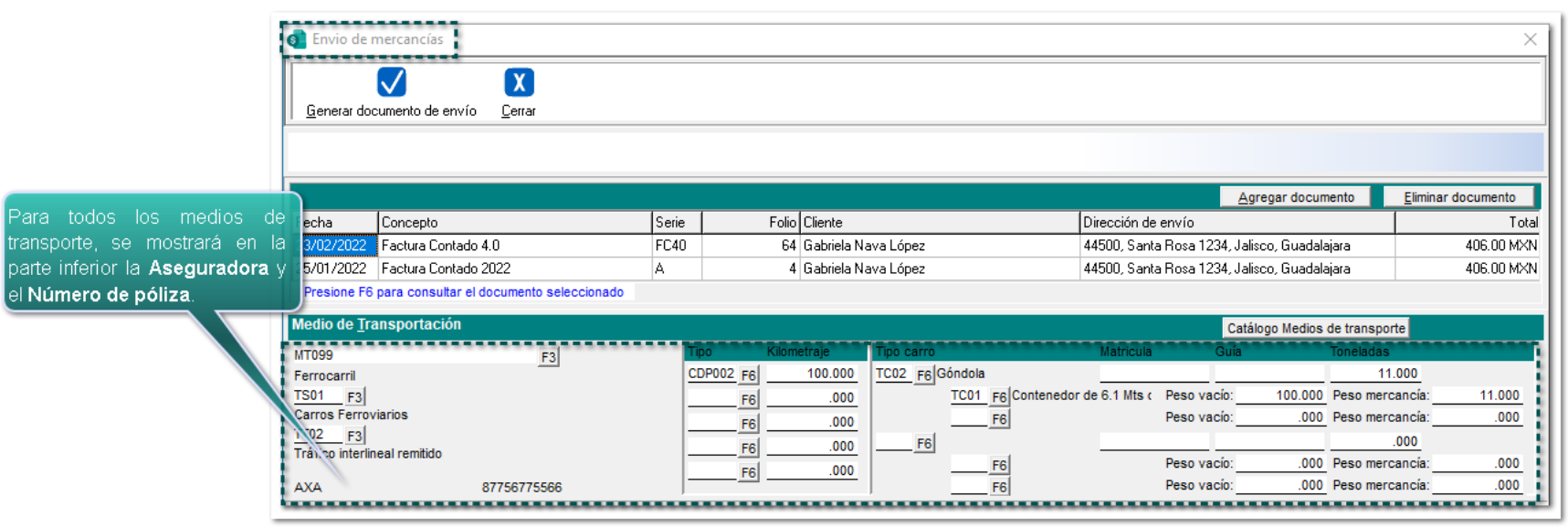

Una vez elegido el transporte, define las Ubicaciones y Mercancías, capturando la información correspondiente para el transporte de mercancías.

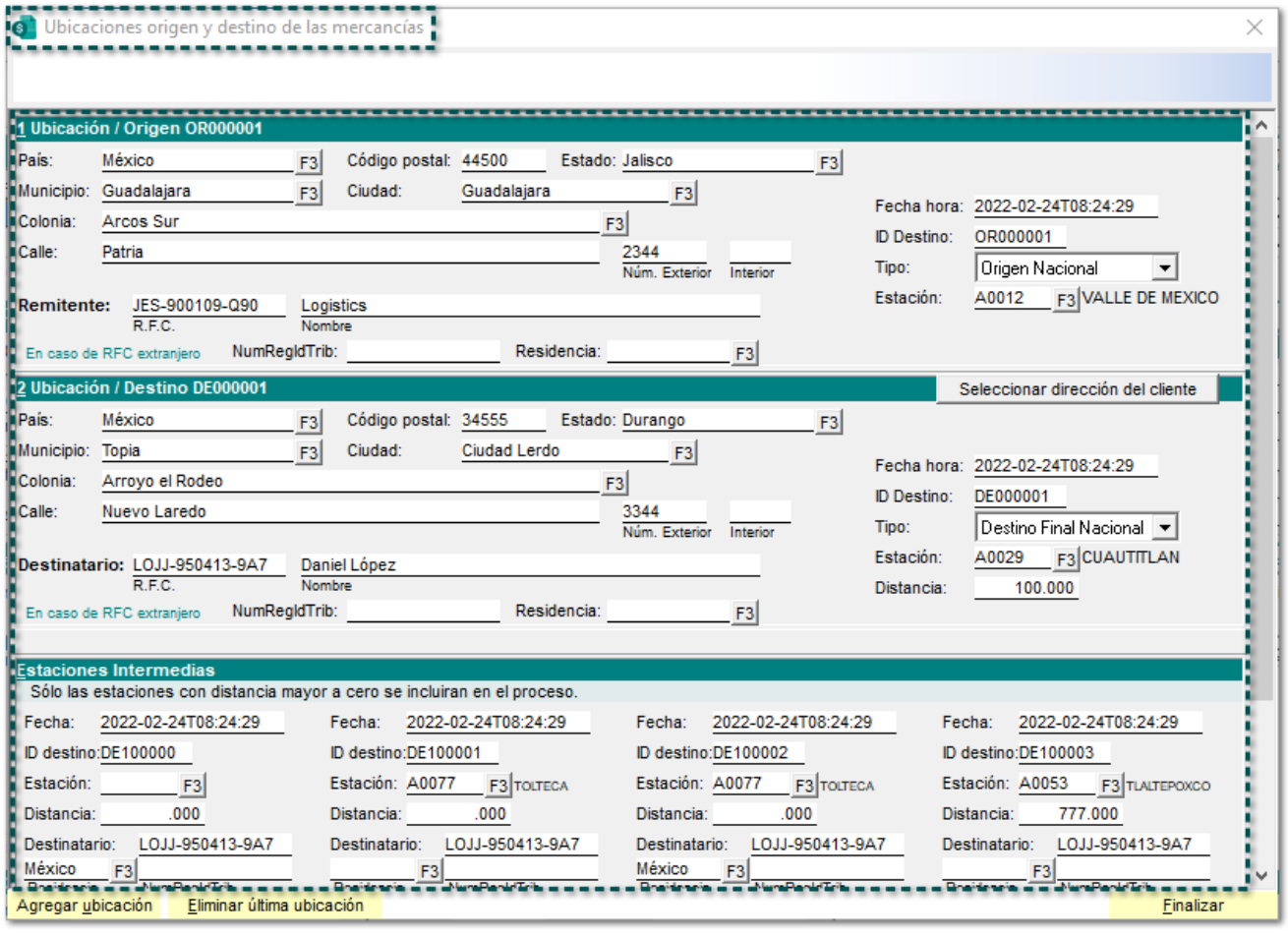

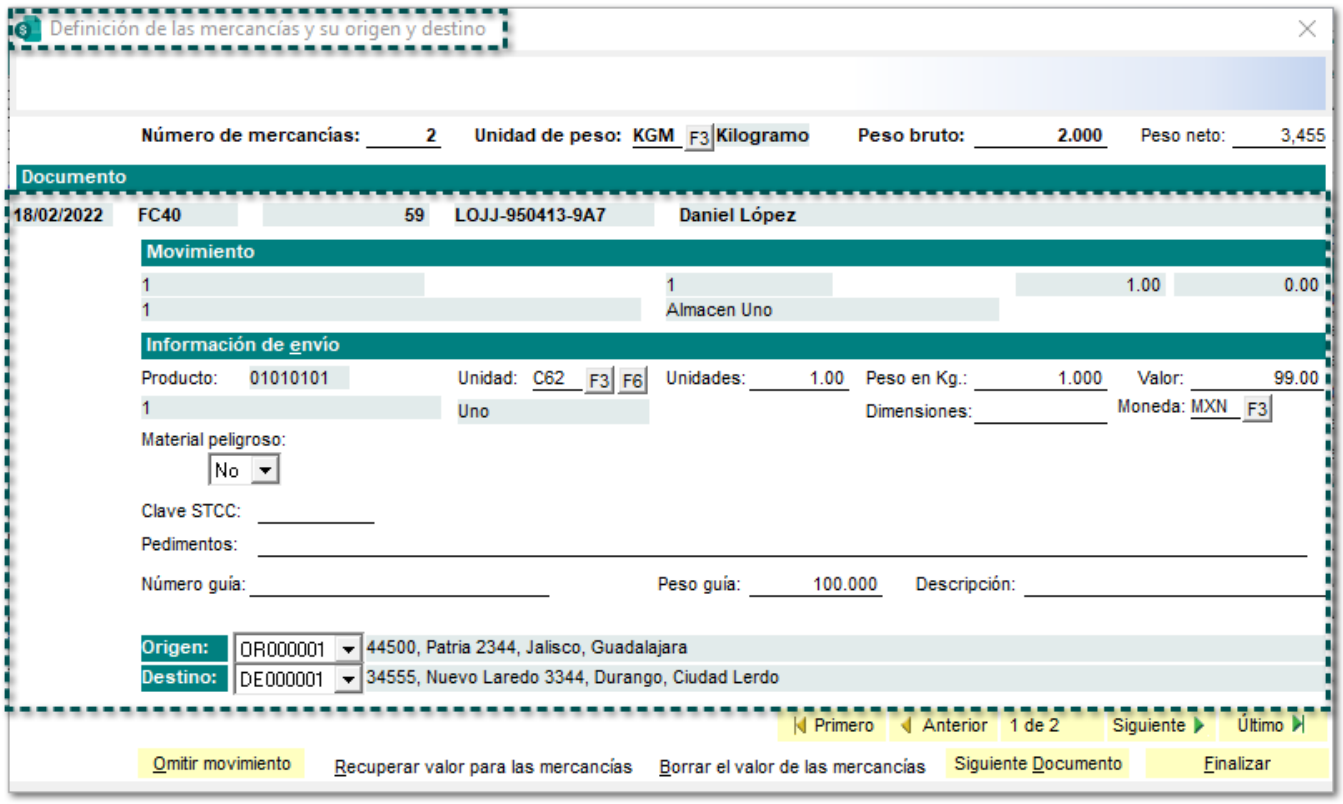

Una vez capturada la información, aparecerán las **Ubicaciones** configuradas en este proceso.

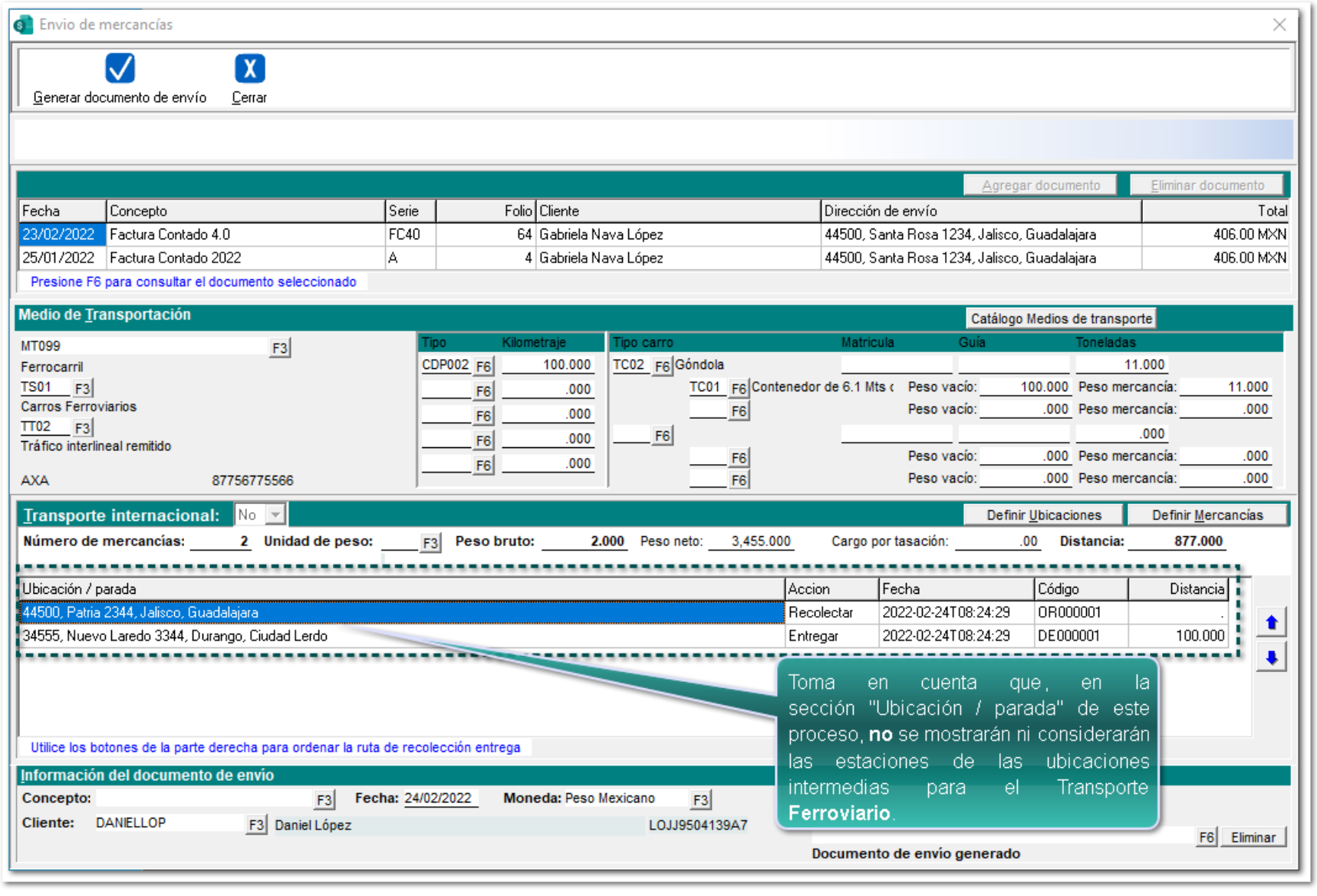

Importante:

De acuerdo al **SAT**, para el "Medio de Transportación" **Ferroviario**, deberán existir al menos *6 Ubicaciones de Origen / Destino* dentro del **XML** para que éste sea válido.

Agregar archivo INI con complemento desde el SDK al XML

C-325715

Beneficio

Ahora, se podrá agregar al **XML** un archivo **INI** con un documento externo que contenga el Complemento **Carta Porte** (Punto a Punto y/o Multidestino) con la función **fEmitirDocumento** del **SDK** para poder integrarlo al documento timbrado.

Configuración

En este archivo **INI**, podrás incluir cualquier información del complemento sin ninguna restricción, sólo deberás verificar el XSD del Complemento de Carta Porte y la Guía de llenado correspondiente al "Medio de transporte".

Recuerda:

Tendrás la posibilidad de verificar la sintaxis del archivo **INI** desde la ruta *C:\Compac\Empresas\Esquemas\COMERCIAL*, ya que podrás incluir cualquier información referente al Complemento Carta Porte Multidestino y **Medios de transporte.**

Primero, se deberá tener un documento de tipo **Ingreso** o **Traslado** en el sistema de **CONTPAQi® Comercial Premium**, luego, desde el **SDK**, mediante la función **fEmitirDocumento** podrás agregar el *Código del Concepto*, *Serie*, *Folio*, Contraseña del certificado y un Archivo adicional.

Ejemplo Sintaxis:

SDK.fEmitirDocumento(CodConcepto, serie, folio, pass, @"Complemento:C:\Compac\Empresas\adLa_Gran_Empresa_SA_de_CV\archivo.ini")

Importante:

En el campo "aArchivoAdicional" del **SDK** deberás capturar la ruta donde se encuentra tu archivo **INI**; por ejemplo, *Complemento:C:\Compac\Empresas\adLa_Gran_Empresa_SA_de_CV\archivo.ini*

Por último, timbra el documento con el complemento del archivo **INI** para integrarlo al **XML**.

Compatibilidad con Windows® 11

C-333546

Beneficio

A partir de esta versión, **CONTPAQi® Comercial Premium** será compatible con el sistema operativo **Windows® 11.**

Importante:

Para mayor información, consulta el documento: Manual de instalación de los sistemas **CONTPAQi®.**

Actualización de Fracciones arancelarias para el Complemento de Comercio Exterior 1.1

C-17497

Beneficio

A partir de esta versión, se actualiza el **XSD (catComExt)** de catálogos de acuerdo a las actualizaciones realizadas por el **SAT** en el catálogo de **c_FraccionArancelaria** el pasado 4 de diciembre del 2021, lo cual te permitirá timbrar los documentos generados en **CONTPAQi® Comercial Premium** en los que incluya el **Complemento de Comercio Exterior 1.1.**

Nota:

Consulta aquí la información respecto a la actualización de las **Fracciones arancelarias**.

Configuración

Se añaden las siguientes **Fracciones arancelarias:**

c_FraccionArancelaria	Descripción	Fecha de inicio de vigencia
0709609901	Chile "Bell".	04/12/2021
0709609902	Chile habanero.	04/12/2021
0709609903	Chile jalapeño.	04/12/2021
0709609904	Chile poblano.	04/12/2021
0709609905	Chile pasilla.	04/12/2021
0709609906	Chile serrano.	04/12/2021
0709609907	Chile anahem.	04/12/2021
0709609908	Chile caribe.	04/12/2021
0709609999	Los demás.	04/12/2021
0804509901	Mangostanes.	04/12/2021
0804509902	Guayabas.	04/12/2021
0804509903	Mangos.	04/12/2021
0901119901	Variedad robusta.	04/12/2021
0901119999	Los demás.	04/12/2021

Actualización del AppKey

C-17512

Otros tickets relacionados...

Beneficio

A partir de esta versión, se soluciona el problema de licenciamiento en el AppKey al ingresar al sistema comercial.

Anteriormente, se mostraba el mensaje *"Error System error (0501)"*, que impedía al ingresar al sistema después de actualizar a la versión 7.3.0 de **CONTPAQi® Comercial Premium**.

Nuevas Addendas

Addenda "SHIPMENT"

Folio-Ticket:D17466-2022011310005427

A partir de esta versión, se añade la Addenda **SHIPMENT** de "Colgate" a **CONTPAQi® Comercial Premium**, con los siguientes campos de captura a nivel de documento:

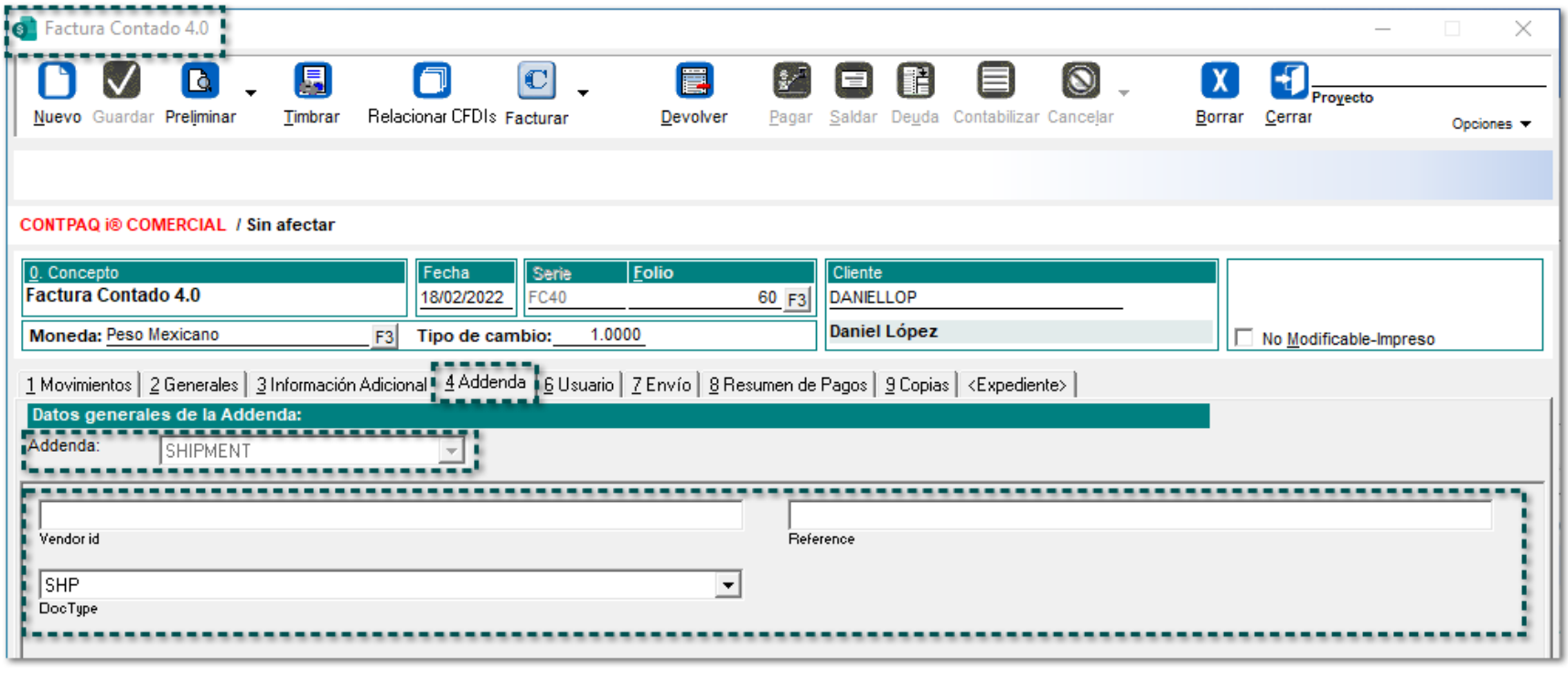

Addenda "KraftHeinz"

Folio-Ticket:**D17468-2021112610002031**

Otros tickets relacionados...

Ahora, se agrega la Addenda **KraftHeinz** al sistema comercial, con los siguientes campos de captura a nivel de:

Movimiento:

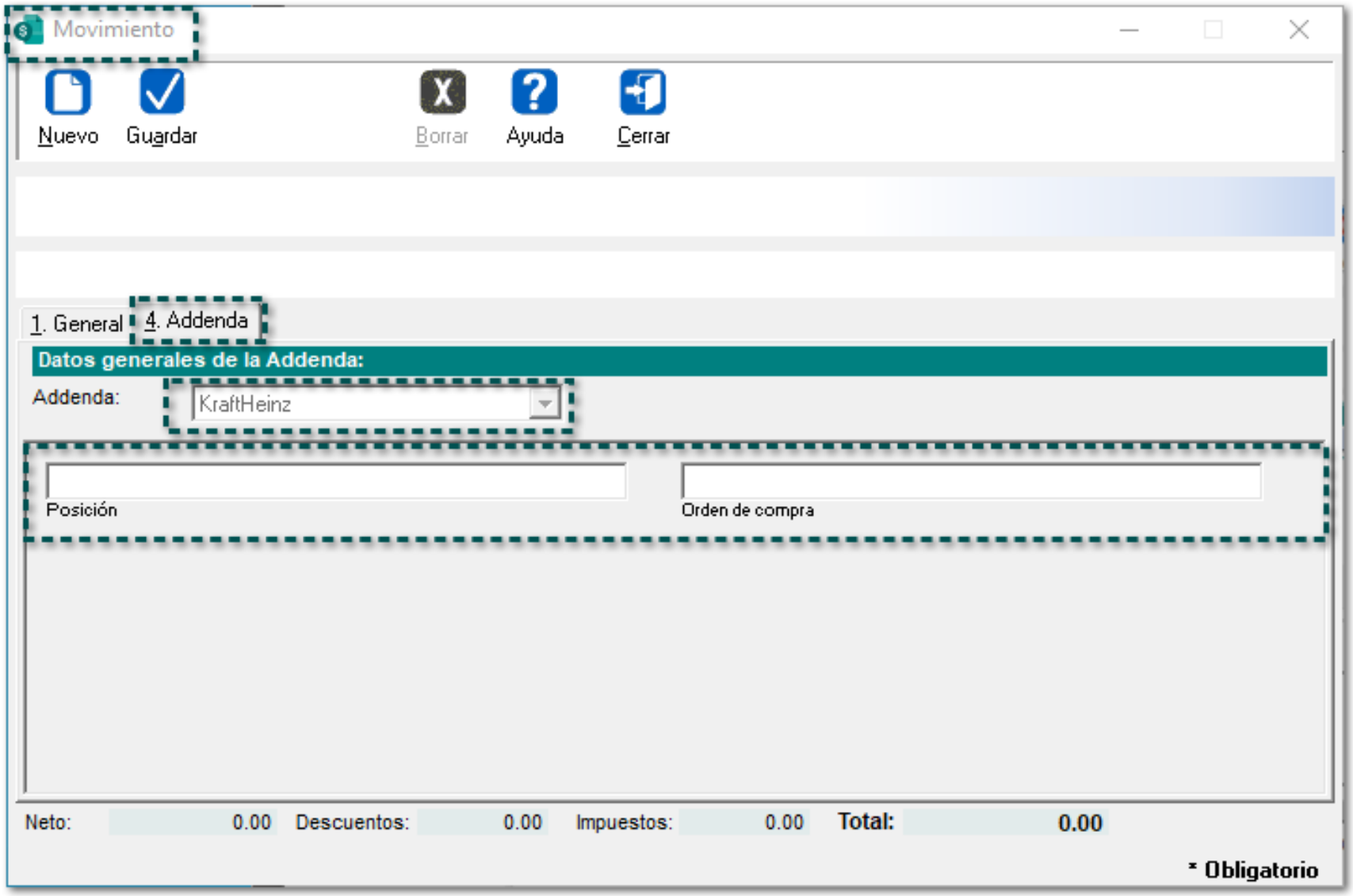

Addenda "Grupo APMM"

Folio-Ticket:D17469-2021121010002185

Ahora, se incluye la Addenda **Grupo APMM** a **CONTPAQi® Comercial Premium**, con los siguientes campos de captura a nivel de:

Cliente:

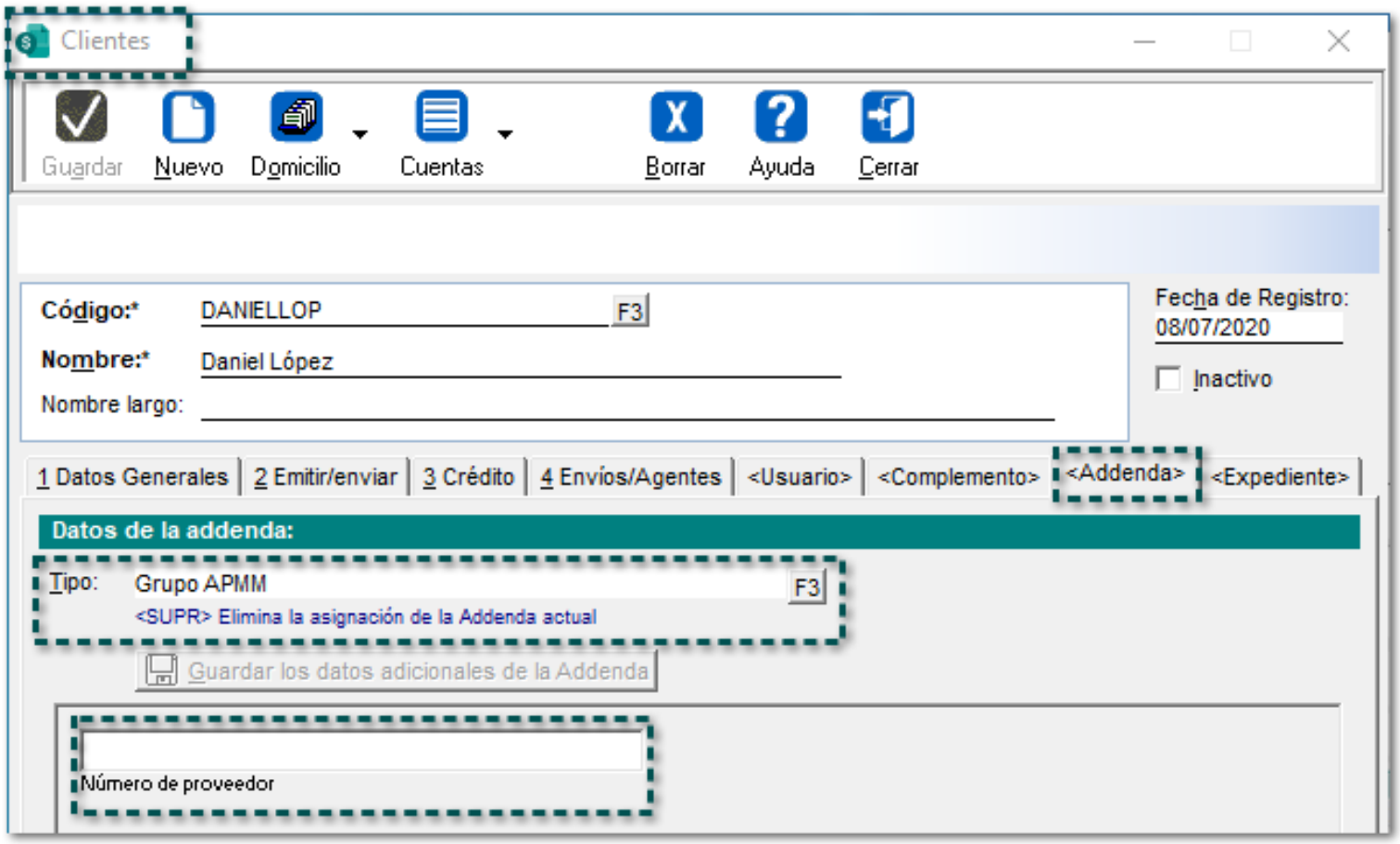

Documento:

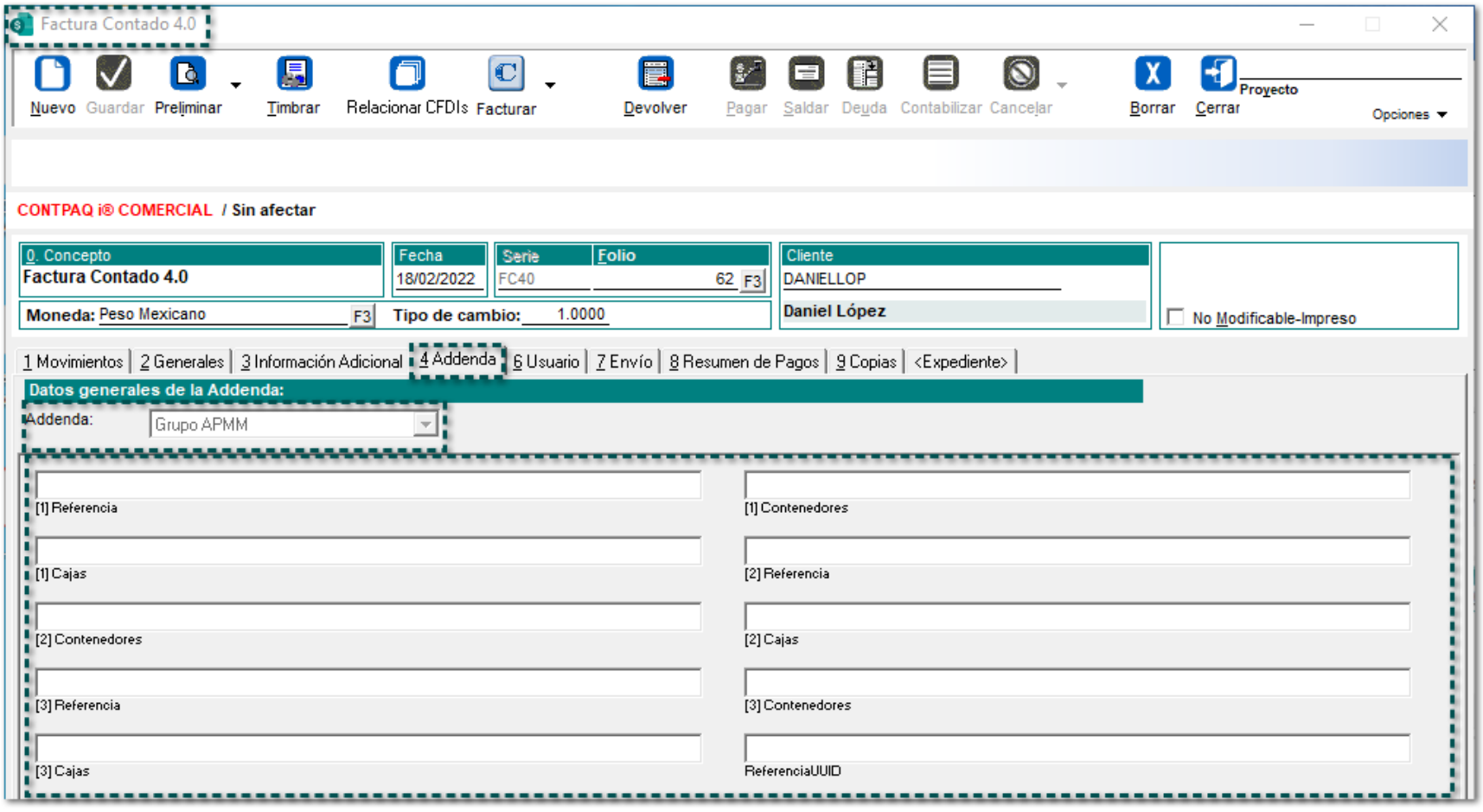
Factura Contado 4.0
Nuevo
Guardar
Preliminar
Timbrar
Relacionar CFDIs
Facturar
Devolver
Pagar
Saldar
Deuda
Contabilizar
Cancelar
Borrar
Cerrar
Proyecto
Opciones
CONTPAQ i® COMERCIAL / Sin afectar
0. Concepto
Factura Contado 4.0
Fecha
18/02/2022
Serie
FC40
Folio
62
F3
Cliente
DANIELLOP
Daniel López
Moneda: Peso Mexicano
F3
Tipo de cambio: 1.0000
No Modificable-Impreso
1 Movimientos
2 Generales
3 Información Adicional
4 Addenda
6 Usuario
7 Envío
8 Resumen de Pagos
9 Copias
<Expediente>
Datos generales de la Addenda:
Addenda:
Grupo APMM
[1] Referencia
[1] Contenedores
[1] Cajas
[2] Referencia
[2] Contenedores
[2] Cajas
[3] Referencia
[3] Contenedores
[3] Cajas
ReferenciaUUID

Addenda "Hapag-Lloyd"

Folio-Ticket:D17556-2022021010000524

En esta versión, se añade la Addenda **Hapag-Lloyd** al sistema comercial, con los siguientes campos de captura a nivel de:

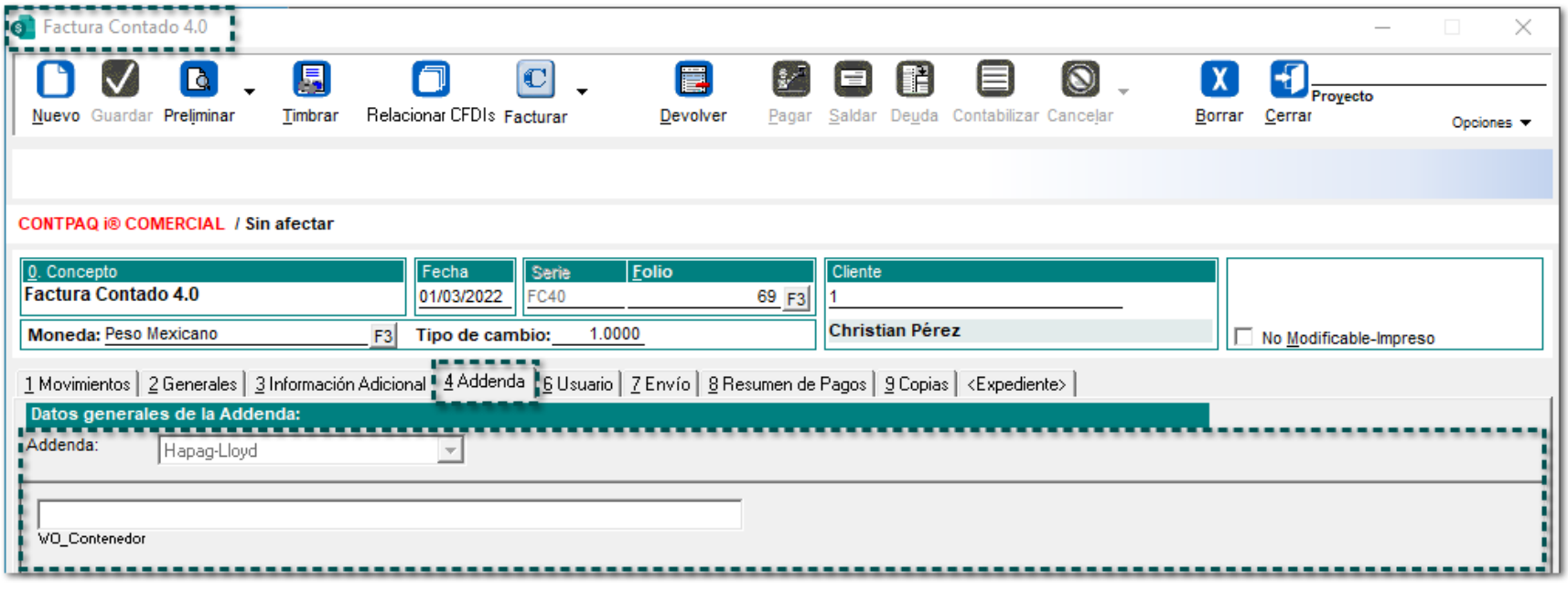

Actualización de Catálogos del SAT

C-17497

Beneficio

A partir de esta versión, se actualiza el **XSD (cat_CFDI)** de catálogos de acuerdo a las actualizaciones realizadas por el **SAT** en el catálogo de **c_Exportacion** el pasado 24 de febrero del 2022, lo cual te permitirá timbrar los documentos generados en **CONTPAQi® Comercial Premium** en los que manejen **Exportaciones.**

Configuración

Se añade la Clave de Exportación "04 - Definitiva con clave distinta a A1 o cuando no existe enajenación en términos del CFF"

c_Exportacion	Descripción	Fecha de inicio de vigencia
04	Definitiva con clave distinta a A1 o cuando no existe enajenación en términos del CFF	25/02/2022

Se actualiza la descripción de la Clave de Exportación "02"

c_Exportacion	Descripción	Fecha de inicio de vigencia
02	Definitiva con clave A1	25/02/2022

Mejoras

Catálogos

Folio-Ticket:**D17492-2022012410003953**

Otros tickets relacionados...

A partir de esta versión, ya no se mostrará el mensaje *"[No válido en Anexo 20 4.0]"* en el campo **Régimen fiscal**.

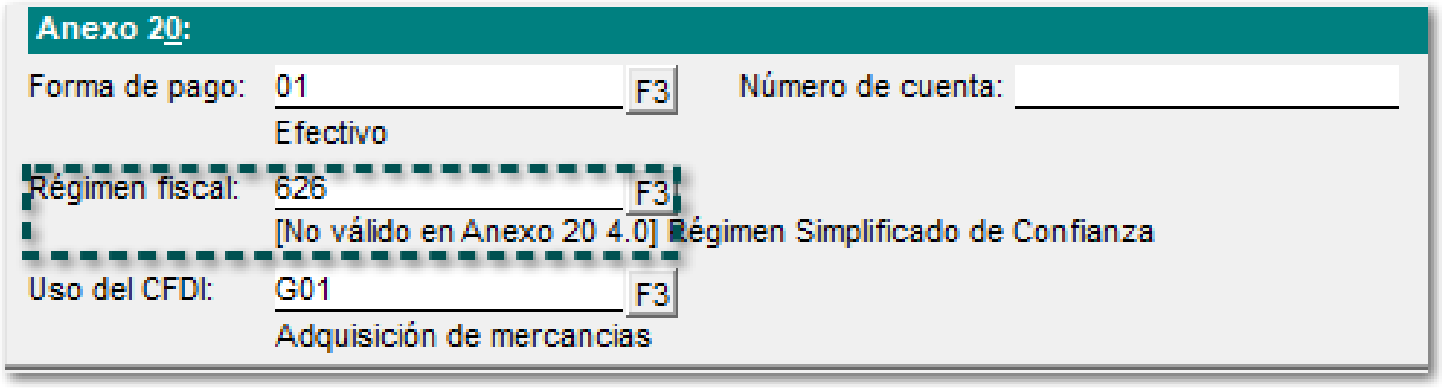

En versiones anteriores, se mostraba el mensaje antes mencionado al seleccionar un "Régimen fiscal" que fuera válido.

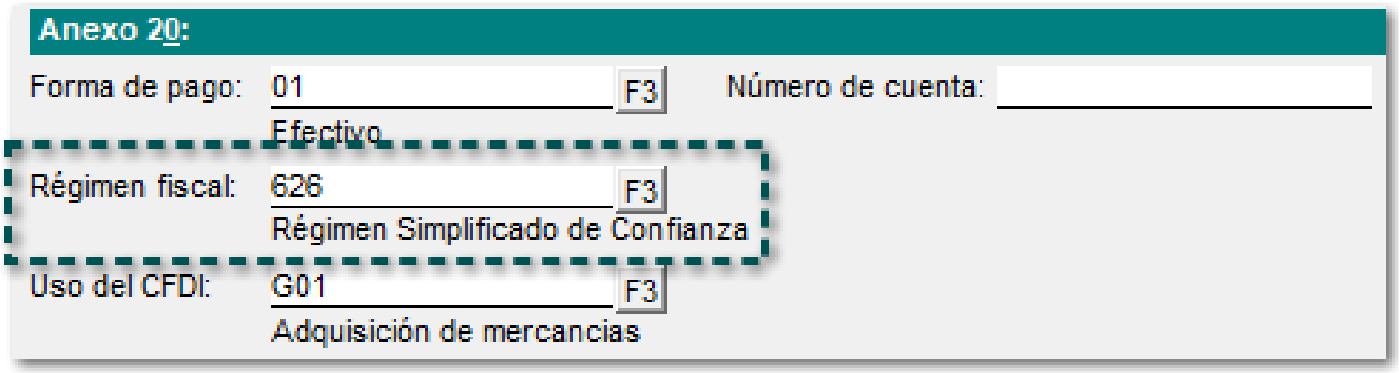

Folio-Ticket:**D17552**

A partir de esta versión, se actualizan los siguientes catálogos para que se muestren de manera correcta las direcciones de **Clientes** de acuerdo al Anexo 20 versión **2.0** del **SAT**:

1. **C_Localidad**
2. **C_Estado**
3. **C_Municipio**
4. **C_CodigoPostal_Parte_1**

En versiones anteriores, no se visualizaba la información correctamente al seleccionar el domicilio correspondiente.

Consideraciones

- Desde el catálogo **C_Estado**, se incluye la clave "CMX", la cual se utilizará cuando se elija la *Ciudad de México* como "Estado".
- En los catálogos **C_Localidad**, **C_Municipio** y **C_CodigoPostal_Parte_1** se agregan las relaciones para la clave "CMX" (Ciudad de México) y se mantienen las relaciones para la clave "DIF" (Distrito Federal).
- La clave "DIF" sólo se utilizará para documentos **CFDI versión 3.3**, y la fecha de **Final de vigencia** será el *30 de abril de 2022.*
- Se podrá timbrar documentos CFDI versión **3.3** que contengan el **Complemento Carta Porte 2.0** y el **Complemento Comercio Exterior 1.1** con la clave "DIF" para el campo **Estado**.
- Tendrás la posibilidad de timbrar documentos CFDI versión **4.0** que contengan el **Complemento Carta Porte 2.0** y el **Complemento Comercio Exterior 1.1** con la clave "CMX" en el **Estado**.
- Al asignar el **Estado** en el catálogo de direcciones, para la *Ciudad de México* se mostrarán con ambas claves: "Ciudad de México (DIF)" y "Ciudad de México (CMX)".
- La información del campo "Ciudad" y "Municipio" se llenarán conforme a la clave seleccionada (DIF o CMX).

Documentos

Folio-Ticket:**C333988**

Otros tickets relacionados...

Ahora, ya no se mostrará el mensaje *“El documento no puede ser cancelable. Revise si el documento tiene CFDIs relacionados”*, al intentar cancelar un documento con el motivo *"01 - Comprobante emitido con errores con relación”* cuando el CFDI tuviera relacionado algún documento con el tipo de relación *"04 - Sustitución de CFDIs previos”.*

Folio-Ticket:D17474-2022011810004161

Anteriormente, se mostraba vacío el listado de opciones al tratar de seleccionar un **País** desde el proceso "Envío de mercancías".

A partir de esta versión, se visualizará el listado de **Países** cuando se seleccione **Sí** en el campo "Transporte internacional" y "Entrada" o "Salida" de mercancía al realizar dicho proceso.

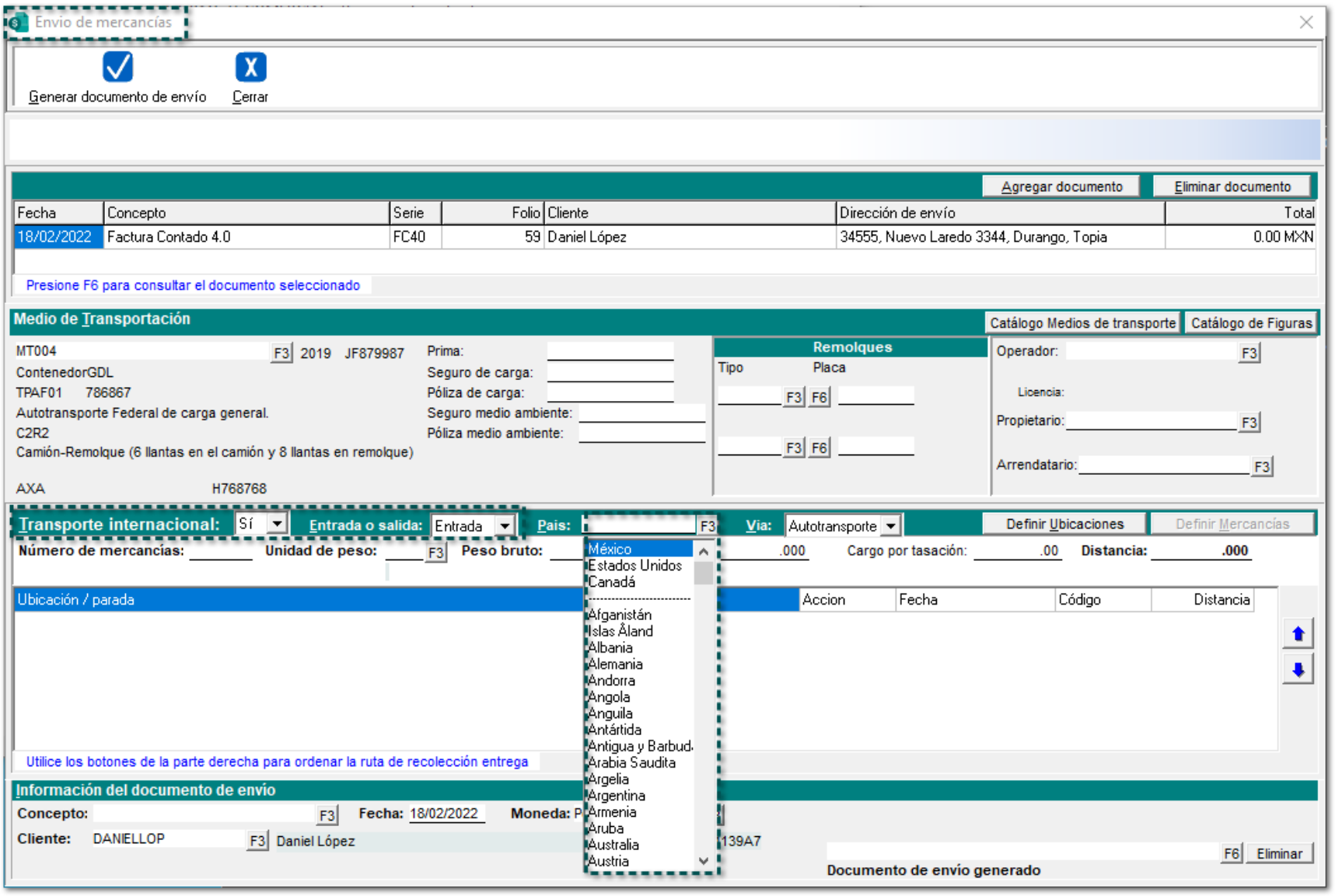

Folio-Ticket:**D17498-2022011910000199**

A partir de ahora, aún cuando se modifique la "Resolución de pantalla" del monitor se permitirá ejecutar correctamente el proceso de **Envío de mercancías**.

En versiones anteriores, al tratar de realizar el proceso, la ventana se mostraba desfasada y no se visualizaba de manera completa.

Folio-Ticket:D17499-2022011810004839

En esta versión, se visualizará la **Unidad** correcta en el apartado *Información de envío* de la ventana "Definición de las mercancías y su origen" del proceso **Envío de mercancías**, ya que anteriormente se mostraba una **Unidad** incorrecta.

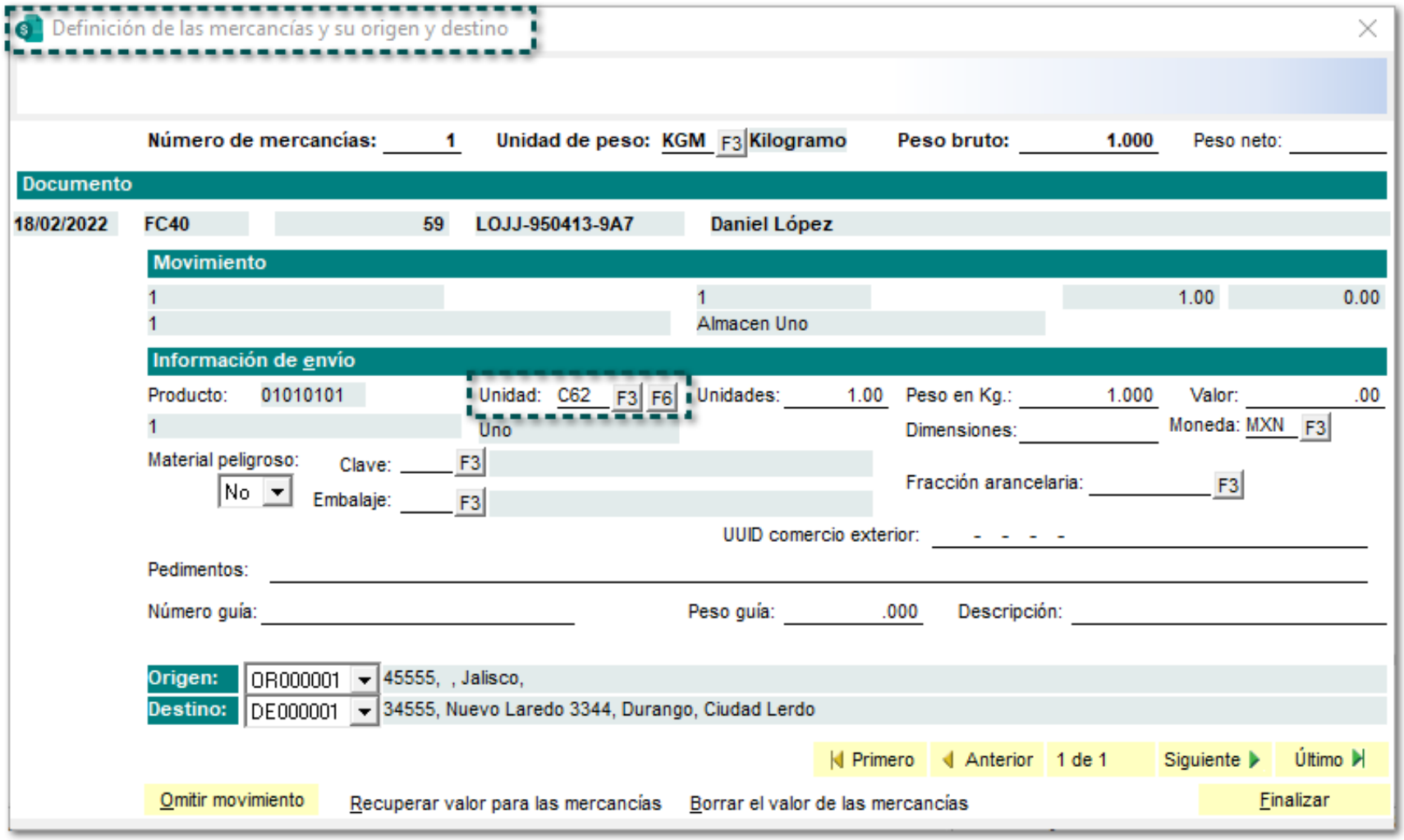

Folio-Ticket:**D17502-2022012710005401**

Otros tickets relacionados...

A partir de esta versión, se mostrará correctamente la **Ubicación / Destino** de envío número **2** en el apartado **Ubicación / Parada** del proceso "Envío de mercancías".

Anteriormente, no se visualizaba la segunda Dirección de envío del Cliente.

Folio-Ticket:**D17510-2022013110001791**

En esta versión, el sistema permitirá cancelar documentos correctamente, ya que en versiones anteriores al tratar de cancelar algunos documentos, se mostraba el mensaje: *"No se puede modificar un documento emitido como comprobante fiscal digital".*

Folio-Ticket:**D17542-2022010410006452**

A partir de ahora, se permitirá transformar documentos de **Remisión** a **Factura** con movimientos que manejen "Pedimentos", cuando la existencia en el almacén esté congelada.

Anteriormente, al transformar documentos, los movimientos se mostraban sin relación y con cantidad en cero (0).

Procesos

Folio-Ticket:**D17564-2021110810002342**

A partir de ahora, al timbrar un documento con la Addenda **CENACE II**, se mostrará correctamente la leyenda del campo "MONTO_LETRA" dentro del **XML**.

En versiones anteriores, el importe con letra no se separaba correctamente en la descripción de la moneda.

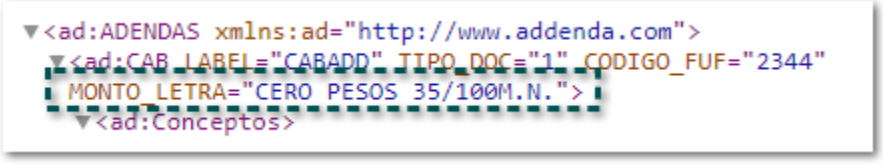

Addendas

Folio-Ticket:D17511-2022011910002348

En esta versión, se agregan las siguientes "Sucursales de entrega" para la Addenda **TOKS**.

1. **443 VIADUCTO**
2. **444 OBSERVATORIO**
3. **445 INTERLOMAS**

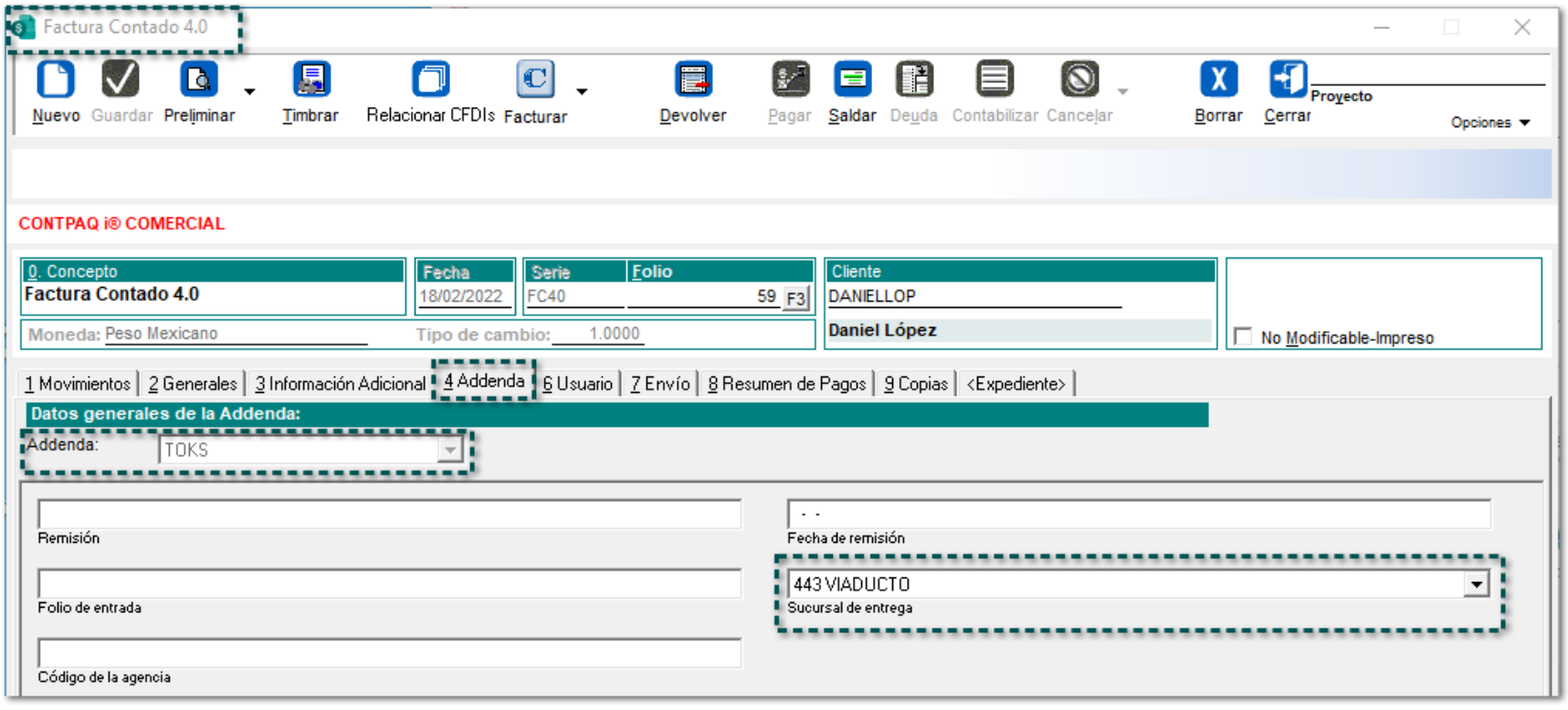

Folio-Ticket:**D17467-2021120910006344**

En esta versión, dentro del **XML** se visualizará el "total" de los decimales de **Precios de Venta** que se tengan configurados dentro de la pestaña "3. Decimales y mascarillas" de la **Redefinición de la empresa**.

En versiones anteriores, se mostraban **sólo** "2 decimales" en el campo <Amount> del atributo <netPrice> al utilizar la Addenda **Koblenz**.

Complementos

Folio-Ticket:D17539-2022020410000545

A partir de esta versión, en la ventana de la **Definición de nombres - Impuestos y Retenciones**, te permitirá capturar un texto con más caracteres.

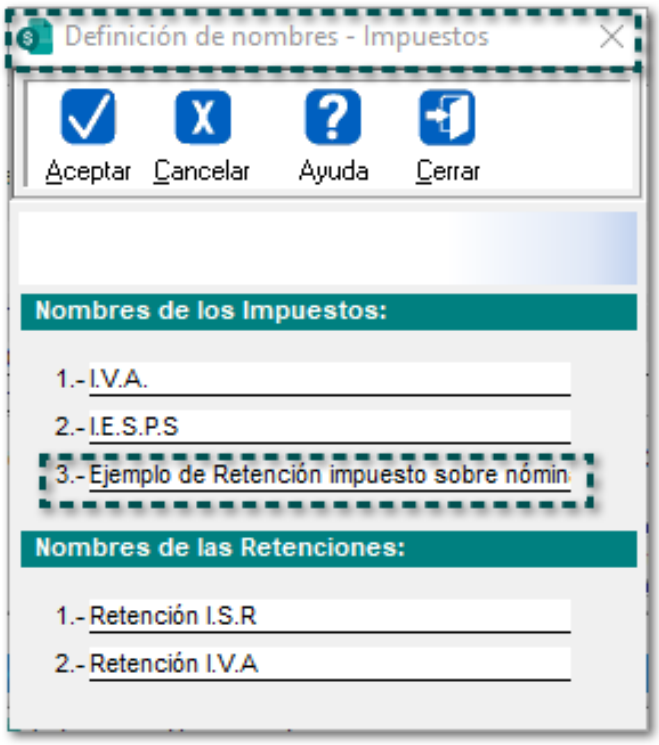

Recuerda:

En la pestaña **6. Impuestos y retenciones** de la Redefinición de la empresa, puedes configurar los nombres con texto más extenso, donde podrás indicar los impuestos que manejará tu empresa.

Una vez generado y timbrado el documento, dentro del del **XML** se mostrará el atributo *"ImpLocRetenido"* con el nombre del **Impuesto** y/o **Retención** configurado previamente de manera completa, ya que anteriormente se mostraba incompleto.

Folio-Ticket:**D17494-2022012610005153**

De acuerdo al siguiente párrafo del **Instructivo de llenado del CFDI al que se le incorpora el Complemento Carta Porte versión 2.0 (Autotransporte):**

"2.4.1 Tipo de figura de transporte (TipoFigura): En este campo se deberá registrar la clave de la figura de transporte que corresponda conforme al catálogo c_FiguraTransporte del complemento Carta Porte, que se encuentra publicado en el Portal de Internet del SAT".

Ahora, se permitirá timbrar correctamente un documento que se genere con **Complemento Carta Porte versión 2.0** y este tenga configurado una **Figura de Transporte** la cual sea "Propietario" o "Arrendatario".

Anteriormente, al tratar de timbrar un documento, se mostraba el mensaje: *"El complemento requiere datos que no fueron capturados ¿Desea ver la lista de los campos? - |[Propietario]/[Arrendatario] solo cuando es ingreso"* y no permitía timbrar el documento.

Vistas

Folio-Ticket:D17549

A partir de ahora, se podrán incluir las columnas "Método de pago clave", "Forma de pago clave" y "Forma de pago descripción" en la vista de documentos tipo **Factura**, **Abonos del cliente** y **Cargos al cliente**.

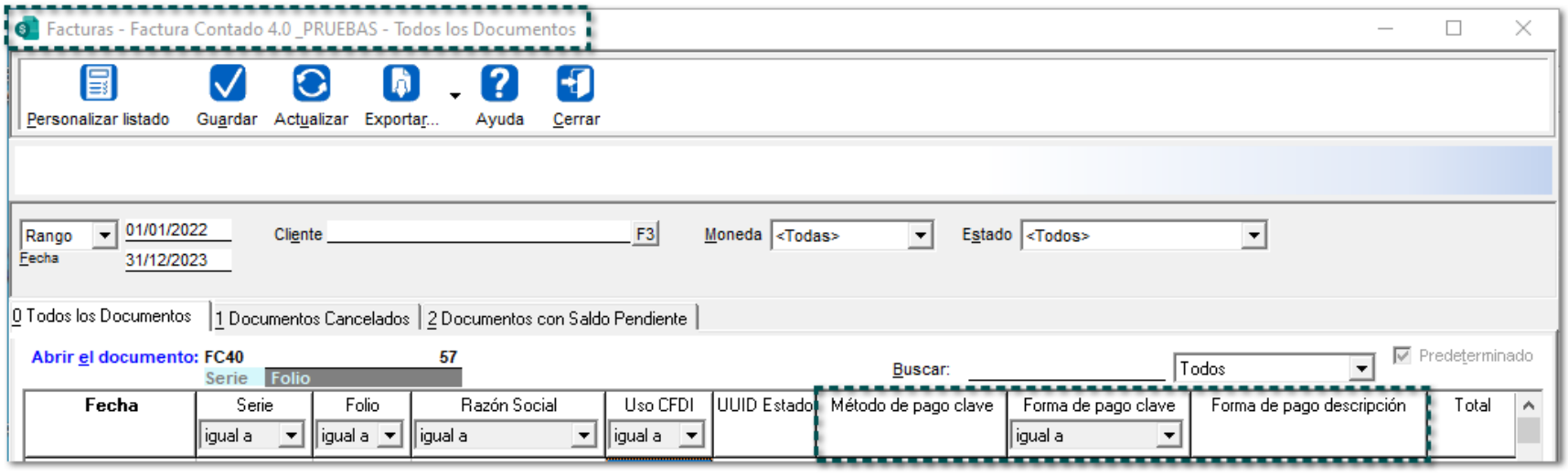

Toma nota:

Recuerda que, estas columnas las podrás incluir desde la ventana **Documentos** al *Personalizar el listado* de la configuración de la vista.

SDK

Folio-Ticket:**D17491**

A partir de ahora, al utilizar la función *fCancelaDocumentoConMotivo* desde el **SDK,** se podrá asignar el "UUID" correctamente que reemplaza al documento que se cancela.

En versiones anteriores, al utilizar la función antes mencionada, no se asignaba de manera correcta el UUID cuando se utilizaba el motivo de cancelación: "01 - Comprobante emitido con errores con relación".

Nota:

Toma en cuenta que, para cancelar un **CFDI** con motivo de cancelación "*01 - Comprobante emitido con errores con relación*", el **UUID** reemplazante deberá estar previamente relacionado con el **Tipo de relación** *"04 - Sustitución de CFDI previos"* del comprobante a cancelar.

Plantillas

Folio-Ticket:**D17318-2021101810005439**

Otros tickets relacionados...

A partir de esta versión, se agrega la plantilla "Carta_Porte_CFDI_2.rdl" la cual, mostrará la información completa de la vista **Preliminar** de las mercancías capturadas en un documento tipo "Ingreso" con **Complemento Carta Porte versión 2.0.**

Anteriormente, la información de las mercancías se sobre escribía al visualizarla en la vista **Preliminar** del documento.

Folio-Ticket:D17477-2022011910005649

De acuerdo a la **Guía de llenado del Anexo 20 para los comprobantes fiscales digitales por internet (CFDI):**

Para la versión **3.3** del **CFDI** se eliminan los campos del domicilio del emisor y receptor.
En el lugar de expedición en la versión **3.3** del **CFDI**, se debe registrar el código postal del lugar de expedición del comprobante (de la matriz o de la sucursal). El código postal debe corresponder con una clave incluida en el catálogo c_CodigoPostal publicado en el Portal del SAT.

Fundamento Legal: Artículo 29-A, fracción III del Código Fiscal de la Federación y Anexo 20 Guía de llenado de los comprobantes fiscales digitales por internet versión 3.3, publicada en el Portal del SAT.

A partir de ahora, se deberá modificar la plantilla de formato impreso que se utilice en documentos de **Ingreso** (Facturas) para que, se muestre el domicilio fiscal del "Emisor (Empresa)" y "Receptor (Cliente)".

Podrás realizar la modificación de la plantilla de la siguiente manera:

Paso	Acción
1	Primero, realiza un respaldo de tu empresa.

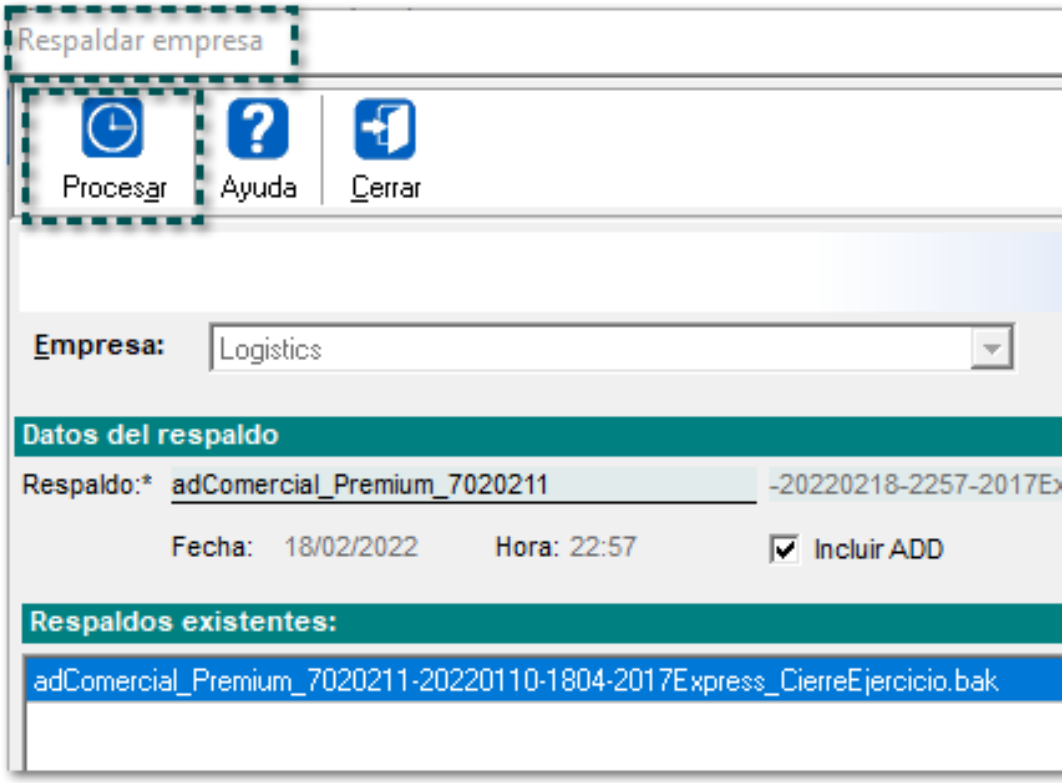

2 Luego, ingresa al menú **Empresa** y selecciona la opción "Editor de Formatos Digitales":

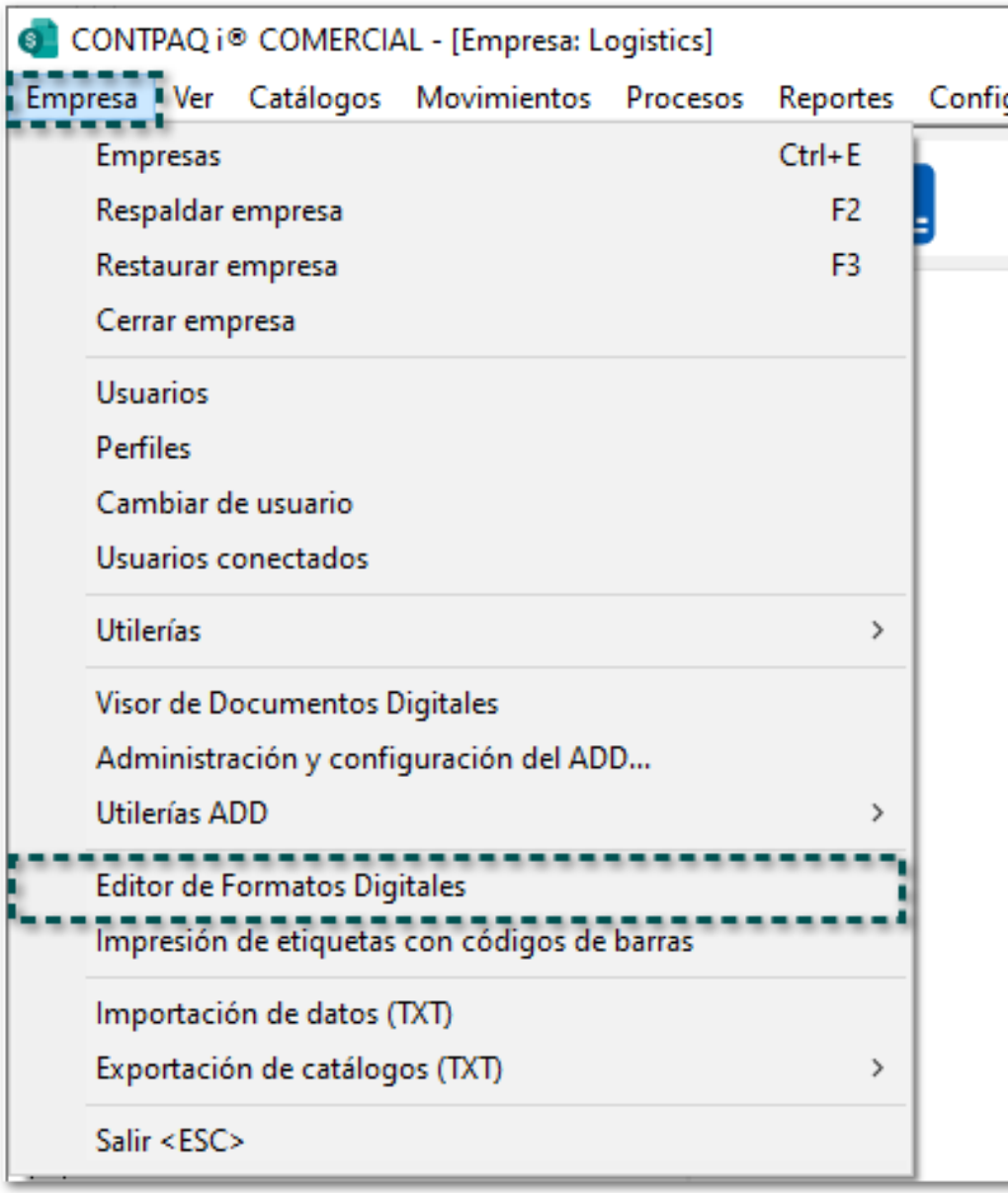

3 Selecciona y abre el formato del documento a modificar, por ejemplo: "Factura.rdl".

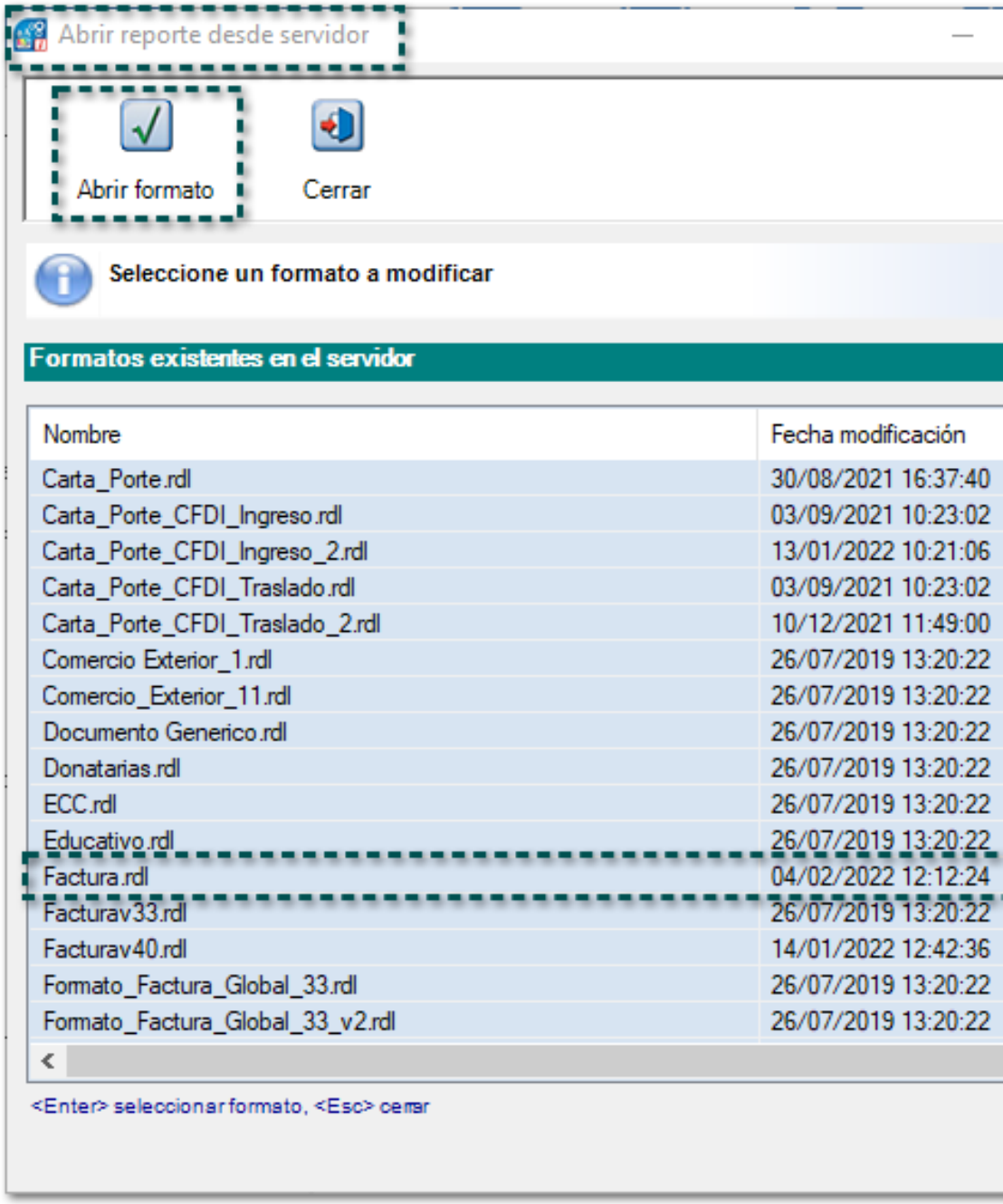

4

Haz doble clic en los campos que correspondan al "Emisor" y/o "Receptor":

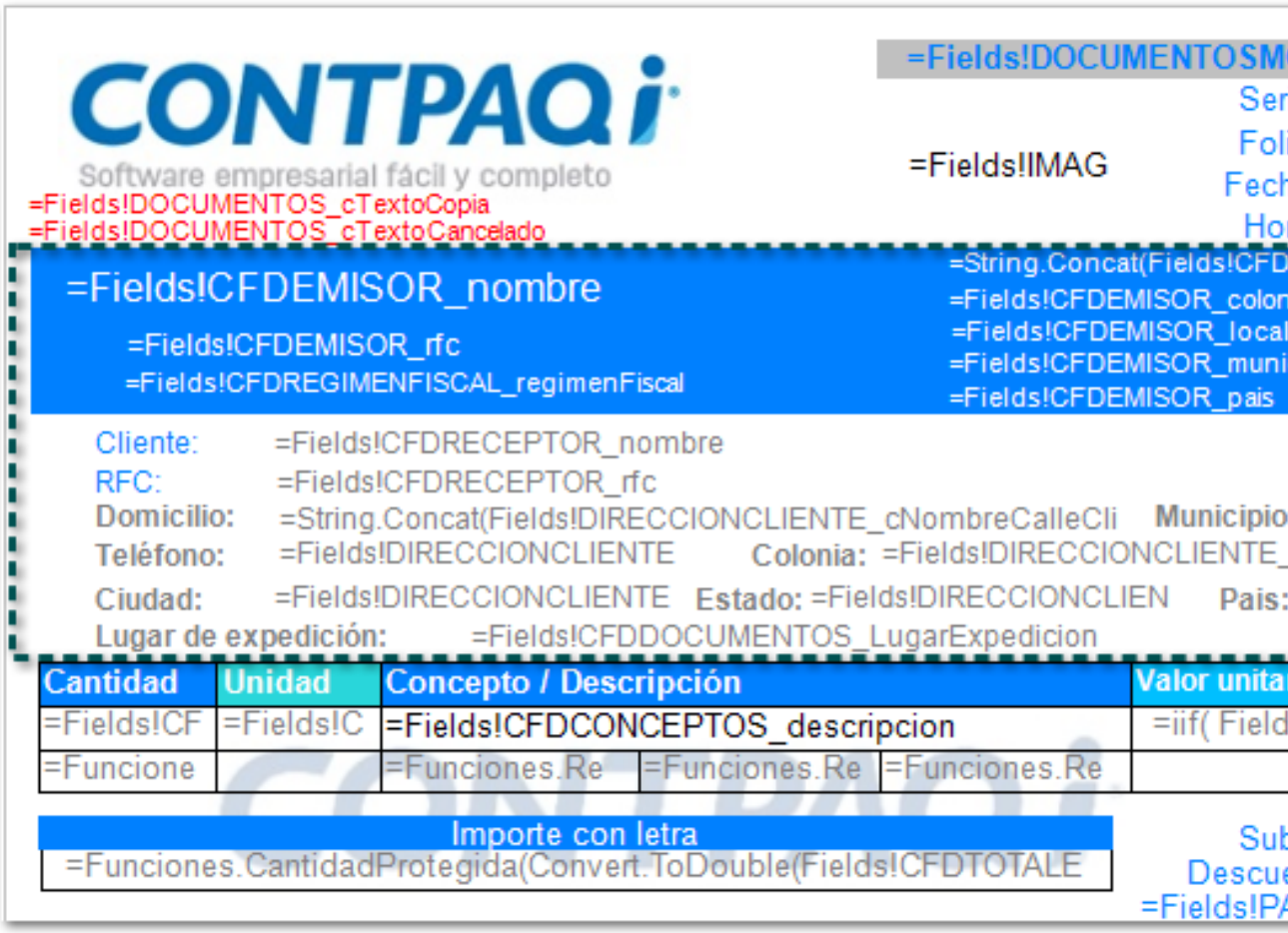

Recuerda:

No olvides realizar un respaldo de tú plantilla actual.

5 Se mostrará la ventana "Propiedades" donde deberás seleccionar la opción **Ver campos de BDD** de l

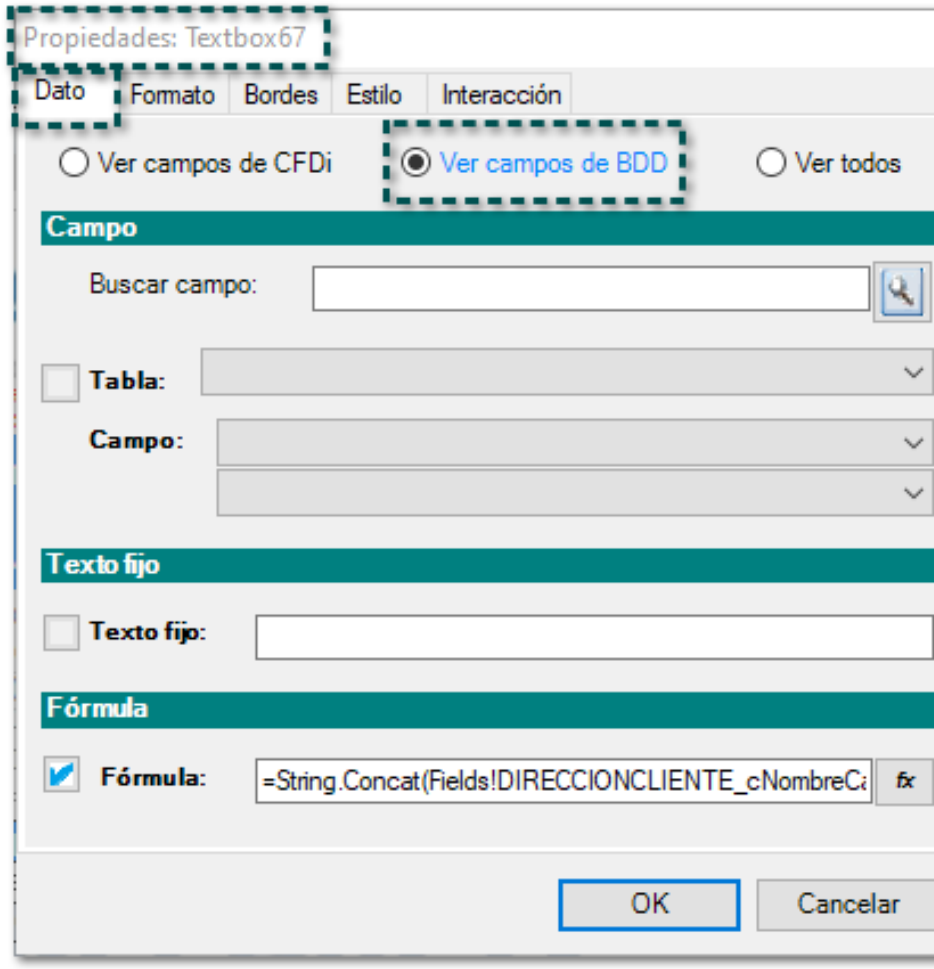

6 Habilita la opción "Tabla" y selecciona: **BDD - DIRECCIÓN DEL CLIENTE:**

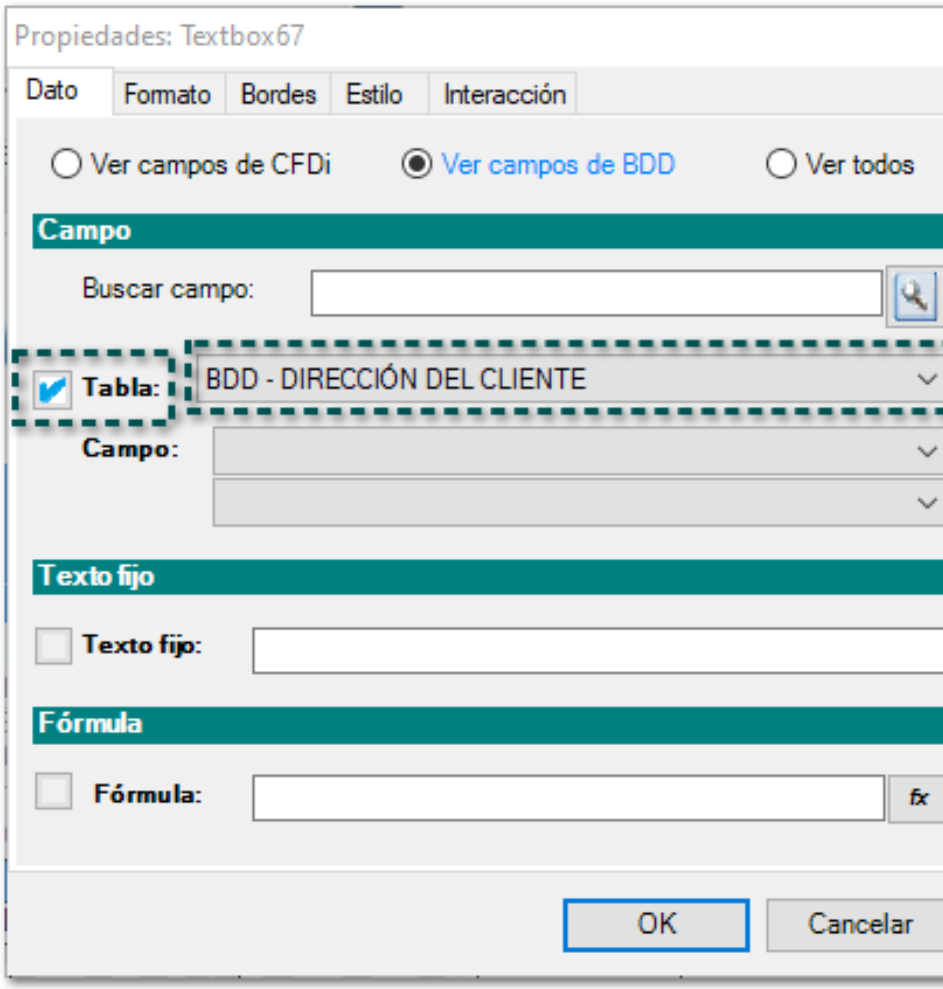

7 ¡Listo!, ya podrás visualizar en tu formato digital configurado el "Domicilio fiscal" del **Cliente**:

Apéndice

Se anexa el listado de folios y tickets con relación a las mejoras en esta versión.

Folio	Ticket
C333988	2022012610004691 2022012510004843 2022012510003291 2022012510000767 2022012510000614 2022012410003971 2022012410000671 2022012410000474 2022012210001833 2022012210001502 2022012110004387 2022012110003021 2022012110002807 2022012110002601 2022012110002451 2022012110002371 2022012110002325 2022012110000783 2022012110000621 2022012010005771 2022012010004549 2022012010001328 2022012010001141 2022012010000776 2022012010000427 2022011910005845 2022011910004677 2022011910004033 2022011910003703 2022011910001269 2022011810003152 2022011710003798
D17492	2022012110003244 2022012010006011 2022012010005931 2022012010000543 2022011710002011
C17512	2022020110005037 2022020110004789 2022020110004271 2022020110004252 2022020110003941 2022020110003342 2022020110001577 2022012810000011 2022012710005821

	2022012710005704 2022012710002109 2022012710000531 2022012510001113 2022012410005675 2022012410004416 2022012410003775 2022012410003033
C17468	2021121510001301 2021121610005001
C17318	2021120110002871 2022010310000816 2022010310000816 2022012210001735 2022012410002178 2022012410002007 2022012010001042
C17502	2022012710004536

Evalúa este documento

Haz clic aquí si deseas consultar la carta técnica en formato PDF.

I.S.C. María Elena Martínez Mendoza	I.C. Brian Gustavo Ramos Torres
Líder de producto **CONTPAQi® Comercial Premium**	Generación de Conocimiento

Evalúa la documentación haz clic aquí