Carta Técnica

CONTPAQ i
Nóminas®

Perfil de este contenido:
Toda la comunidad **CONTPAQi®**

CONTPAQi Nóminas® 18.1.1

Versión: 18.1.1 **Liberación:** 16 de junio de 2025

Herramientas complementarias: 8.9.0 20250630

Actualización:

- Con costo por actualización mayor en licenciamiento tradicional.
- Sin costo en licenciamiento anual con días vigentes.

Nota: Los certificados sin costo sólo se generarán de números de serie tipo de venta, no aplican sistemas tipo distribuidor, donación o que provengan de una actualización sin costo.

Recuerda:

- Al actualizar una versión, es **OBLIGATORIO** cerrar el sistema, sobre todo si cuentas con una versión en Red.
- Programa el proceso de actualización y avisa oportunamente a los usuarios de las terminales antes de ejecutarlo.

Orden al actualizar:

Si cuentas con una instalación en red, primero se debe actualizar el servidor y después las terminales, validando que **todas las terminales estén actualizadas antes de ingresar al sistema**; con el fin de evitar problemas de actualización de la base de datos.

Nota

Si vas a instalar la versión 18.1.1 de **CONTPAQi Nóminas®**, es importante que:

- **Confirmes que el equipo cuente con el navegador Edge.**
- **Revises que la instalación tenga al menos SQL Server 2017.**

Instalación de máquinas virtuales:

Esta versión de **CONTPAQi Nóminas® 18.1.1** utiliza la protección de **APPKEY 25.0.0**

Importante:

En los sistemas **CONTPAQi®** con **AppKey** versión **25.0.0** el SLC es opcional, sin embargo, si cuentas en ese mismo equipo con sistemas **CONTPAQi®** con versiones anteriores de **AppKey**, será necesaria su instalación.

Mejoras de optimización:

Se incluyeron mejoras para optimizar el tiempo de ingreso en la aplicación cuando se tiene algún antivirus activo en el equipo. Considera que dicha optimización dependerá del antivirus, su configuración y entorno.

Respaldo:

En caso de haber personalizado la Plantilla_Nomina_CFDI.rdl, antes de instalar **CONTPAQi Nóminas®** respáldala, esta se ubica en (directorio de datos de formatos digitales)\reportes_Servidor\Nominas.
Finalizada la instalación colocarla en la ruta (directorio de datos de formatos digitales)\reportes_Servidor\Nominas\.

Nuevo servicio de timbrado

Toma en cuenta que, a partir de esta versión, se actualizó el documento Manejo de Puertos en los sistemas CONTPAQi® en el cual te permite encontrar información referente a las nuevas ligas de **timbrado**, **cancelación** y **aceptación de documentos legales**.

Novedades

A partir de la versión 18.1.1 de **CONTPAQi Nóminas®**, podrás disponer de las nuevas características:

CONTPAQi Nóminas®
18.1.1

1

Bitácora de operaciones

Se incluye la nueva Bitácora de operaciones que registra las acciones realizadas en el sistema, dándote una visión clara y ordenada de lo que sucede en tu operación diaria.

2

Modo consulta para licenciamiento

Se incluye una nueva validación cuando se tiene tipo de licenciamiento anual, el cual al finalizar la vigencia de tu licencia, puedas seguir consultando la información de tus empresas.

3

Nuevo certificado CONTPAQi®

En CONTPAQi® se realizó la actualización del certificado para la generación de instaladores de los sistemas de escritorio.

4

Nuevo formato digital para Carta Finiqui-

Se crea un nuevo formato de Carta Finiquito, Plantilla_Nomina_CartaFiniquito_CT.rdl, en el que no se imprimen los conceptos en especie que no se timbran.

5

Mejoras de la versión

Se incluyen mejoras en los diferentes módulos del sistema de CONTPAQi Nóminas®.

Consulta cuál es tu versión de CONTPAQi Nóminas®

Beneficio

A partir de la versión **18.1.1** de **CONTPAQi Nóminas®**, podrás disponer de nuevas características que te facilitarán y ayudará a agilizar tus procesos de nómina.

Configuración

Para consultar la versión que se tiene instalada, ve al menú **Ayuda** y selecciona **Acerca de CONTPAQi® NÓMINAS**

Dentro de la ventana **Acerca de**, podrás validar la versión instalada en la parte superior derecha.

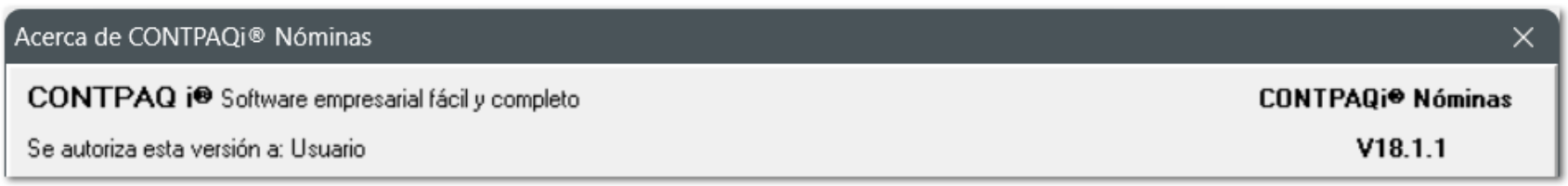

Para descargar las versiones disponibles de **CONTPAQi Nóminas®**, ingresa con tu usuario y contraseña a la página www.contpaqi.com ve al menú **Descargas**, selecciona "Actualiza tu sistema" y Elige el sistema.

Bitácora de Operaciones

Video demostrativo

A continuación, te presentamos el video demostrativo de la nueva **Bitácora de operaciones**, en el cual te explicamos de forma breve en qué consiste esta nueva funcionalidad del sistema.

Bitácora de operaciones

C670837, C682416, C689083, C689084, C696111, C696116, C696120, C696121, C696139, C696609, C697156, C702757, C702759, C702856, C702862, C702905, C702977, C703420, C704828, C704833, C706301

Beneficio

A partir de esta versión, se incluye la nueva **Bitácora de operaciones**, dándote una visión clara y ordenada de lo que sucede en tu operación diaria, esto con el fin de tener disponible la información para auditorías, detección de irregularidades y cumplimiento de normativas de seguridad y control interno.

Los principales beneficios de esta nueva bitácora, son:

- Control y trazabilidad en tiempo real.
- Transparencia en los movimientos realizados.
- Configuración flexible según tus necesidades.

Configuración

Al ingresar al menú **Archivo**, visualizarás el nuevo submenú **Bitácora de operaciones**:

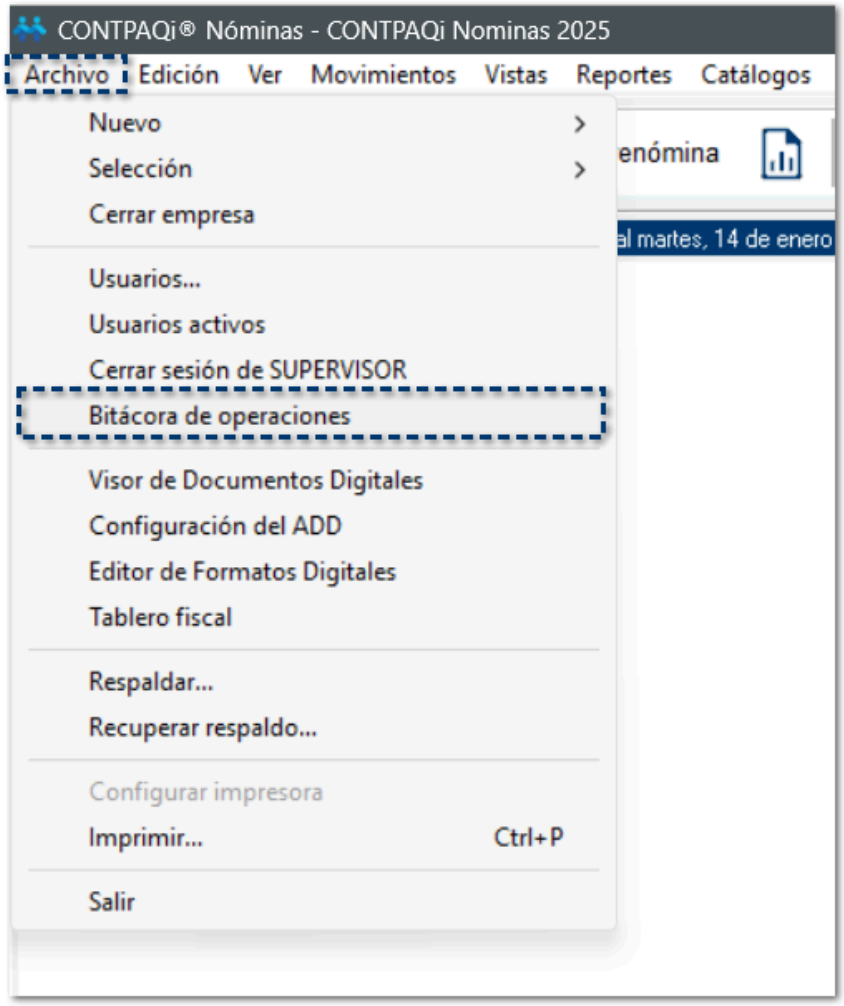

Importante

Solo el usuario **SUPERVISOR**, podrá acceder al módulo de **Bitácora de operaciones**.

Si un usuario sin permisos intenta acceder a esta bitácora, se mostrará el siguiente mensaje:

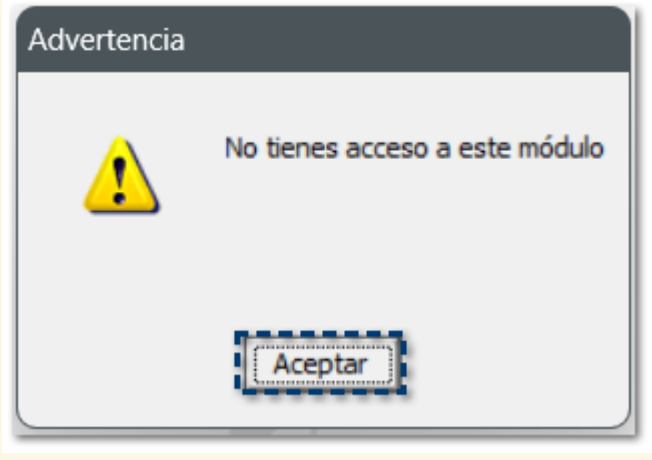

Al ejecutar la **Bitácora de operaciones**, visualizarás el siguiente módulo:

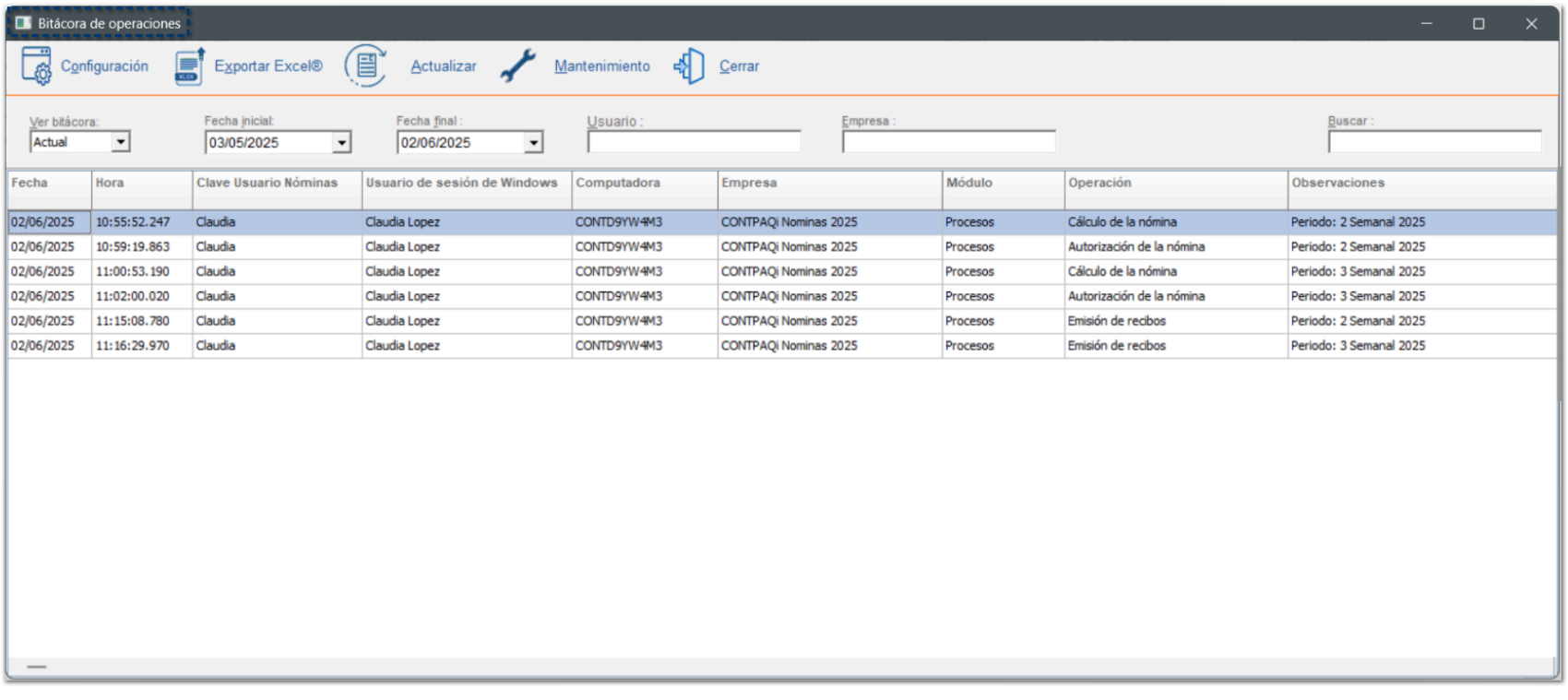

Fecha	Hora	Clave Usuario Nóminas	Usuario de sesión de Windows	Computadora	Empresa	Módulo	Operación	Observaciones
02/06/2025	10:55:52.247	Claudia	Claudia Lopez	CONTD9YW4M3	CONTPAQi Nominas 2025	Procesos	Cálculo de la nómina	Periodo: 2 Semanal 2025
02/06/2025	10:59:19.863	Claudia	Claudia Lopez	CONTD9YW4M3	CONTPAQi Nominas 2025	Procesos	Autorización de la nómina	Periodo: 2 Semanal 2025
02/06/2025	11:00:53.190	Claudia	Claudia Lopez	CONTD9YW4M3	CONTPAQi Nominas 2025	Procesos	Cálculo de la nómina	Periodo: 3 Semanal 2025
02/06/2025	11:02:00.020	Claudia	Claudia Lopez	CONTD9YW4M3	CONTPAQi Nominas 2025	Procesos	Autorización de la nómina	Periodo: 3 Semanal 2025
02/06/2025	11:15:08.780	Claudia	Claudia Lopez	CONTD9YW4M3	CONTPAQi Nominas 2025	Procesos	Emisión de recibos	Periodo: 2 Semanal 2025
02/06/2025	11:16:29.970	Claudia	Claudia Lopez	CONTD9YW4M3	CONTPAQi Nominas 2025	Procesos	Emisión de recibos	Periodo: 3 Semanal 2025

A continuación, conocerás a detalle cada una de las opciones que conforman esta bitácora:

Opciones de filtro y búsqueda:

Podrás definir los siguientes parámetros para ver solo los registros activos o solo los archivados, para consultar de manera eficiente las operaciones recientes o acceder a información histórica según sea necesario.

- **Ver bitácora:** podrás consultar la bitácora actual o bitácoras archivadas:
  - **Actual:** muestra solo los registros de operaciones ocurridas en los últimos 30 días.
  - **Archivada:** muestra solo los registros de operaciones ocurridas hace más de 30 días.

- **Fecha inicial / Fecha final:** rango de fechas a elegir para consultar los movimientos realizados.

- **Usuario:** muestra los movimientos de un usuario en específico.

- **Empresa:** podrás filtrar registros por empresa en sistemas multiempresas.

- **Buscar:** permite la búsqueda de registros por coincidencia en los datos mostrados en el grid.

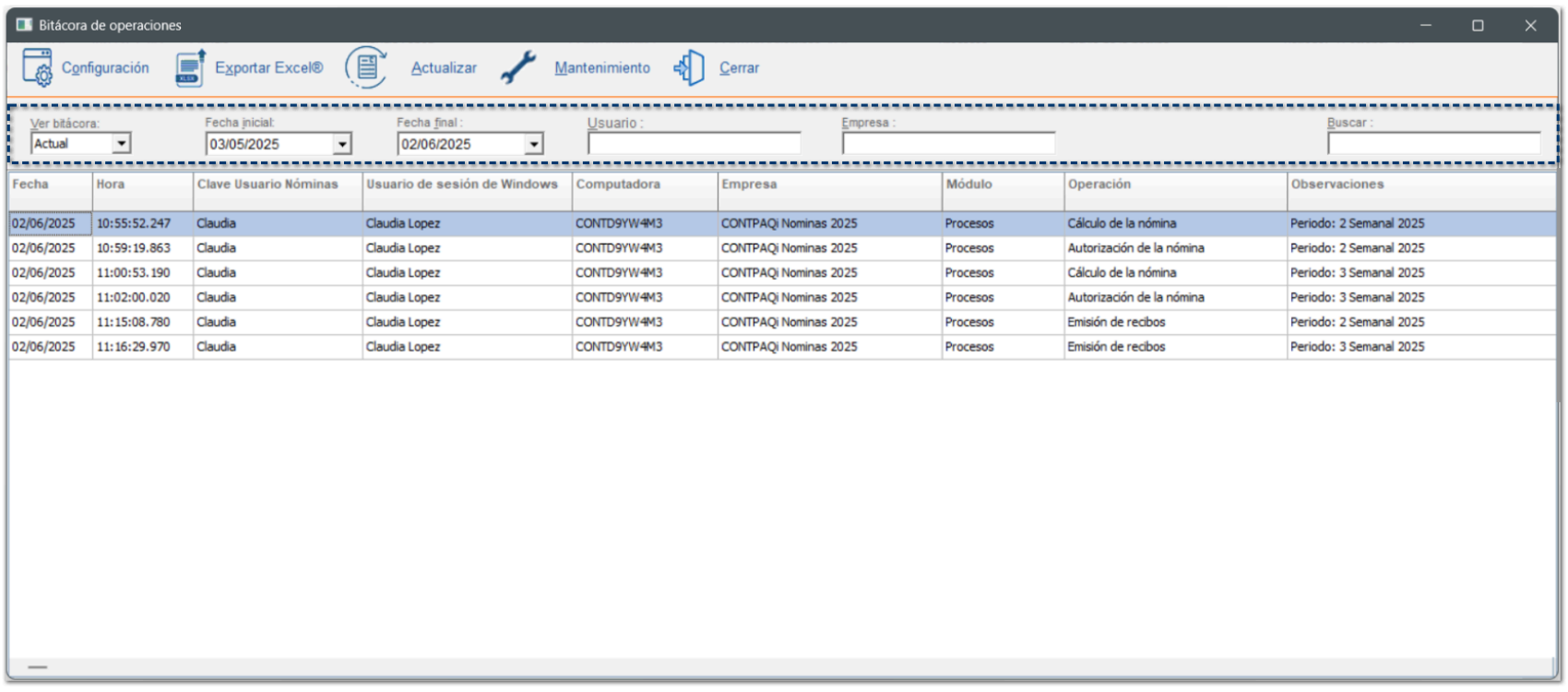

Fecha	Hora	Clave Usuario Nóminas	Usuario de sesión de Windows	Computadora	Empresa	Módulo	Operación	Observaciones
02/06/2025	10:55:52.247	Claudia	Claudia Lopez	CONTD9YW4M3	CONTPAQi Nominas 2025	Procesos	Cálculo de la nómina	Periodo: 2 Semanal 2025
02/06/2025	10:59:19.863	Claudia	Claudia Lopez	CONTD9YW4M3	CONTPAQi Nominas 2025	Procesos	Autorización de la nómina	Periodo: 2 Semanal 2025
02/06/2025	11:00:53.190	Claudia	Claudia Lopez	CONTD9YW4M3	CONTPAQi Nominas 2025	Procesos	Cálculo de la nómina	Periodo: 3 Semanal 2025
02/06/2025	11:02:00.020	Claudia	Claudia Lopez	CONTD9YW4M3	CONTPAQi Nominas 2025	Procesos	Autorización de la nómina	Periodo: 3 Semanal 2025
02/06/2025	11:15:08.780	Claudia	Claudia Lopez	CONTD9YW4M3	CONTPAQi Nominas 2025	Procesos	Emisión de recibos	Periodo: 2 Semanal 2025
02/06/2025	11:16:29.970	Claudia	Claudia Lopez	CONTD9YW4M3	CONTPAQi Nominas 2025	Procesos	Emisión de recibos	Periodo: 3 Semanal 2025

Visualización de registros:

En la ventana principal visualizarás cada uno de los procesos realizados por tus empleados, con base al rango de fechas seleccionado.

La información a consultar, es la siguiente:

Columna	Descripción
Fecha	Fecha en la que se realizó la operación.
Hora	Hora en la que se realizó la operación.

Clave Usuario Nóminas	Clave del usuario de **CONTPAQi Nóminas®** que realizó la operación.
Usuario de sesión de Windows	Usuario de Windows que realizó la operación.
Computadora	Nombre del equipo de cómputo donde se ejecutó la operación.
Empresa	Nombre de la empresa en que se realizó el proceso. Para operaciones sin abrir empresa, se mostrará la leyenda: *"Ninguna"*.
Módulo	Módulo del sistema donde se realizó la operación.
Operación	Proceso realizado en la empresa.
Observaciones	Información adicional que especifica la operación que se realizó dentro de la empresa.

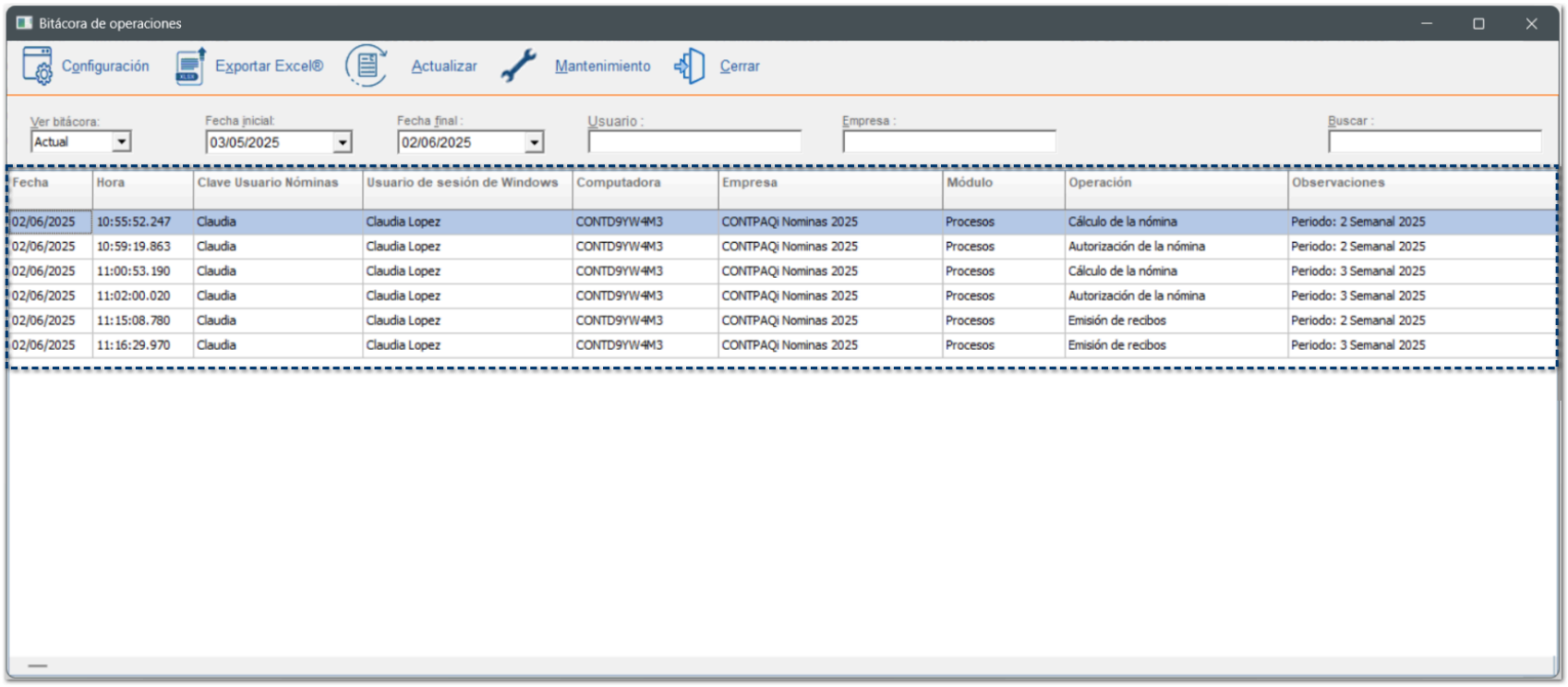

Configuración:

Al hacer clic en el botón 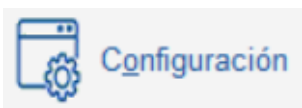

, permite al usuario **SUPERVISOR**, habilitar/deshabilitar, la bitácora, así como seleccionar qué tipos de operaciones se registrarán en la bitácora.

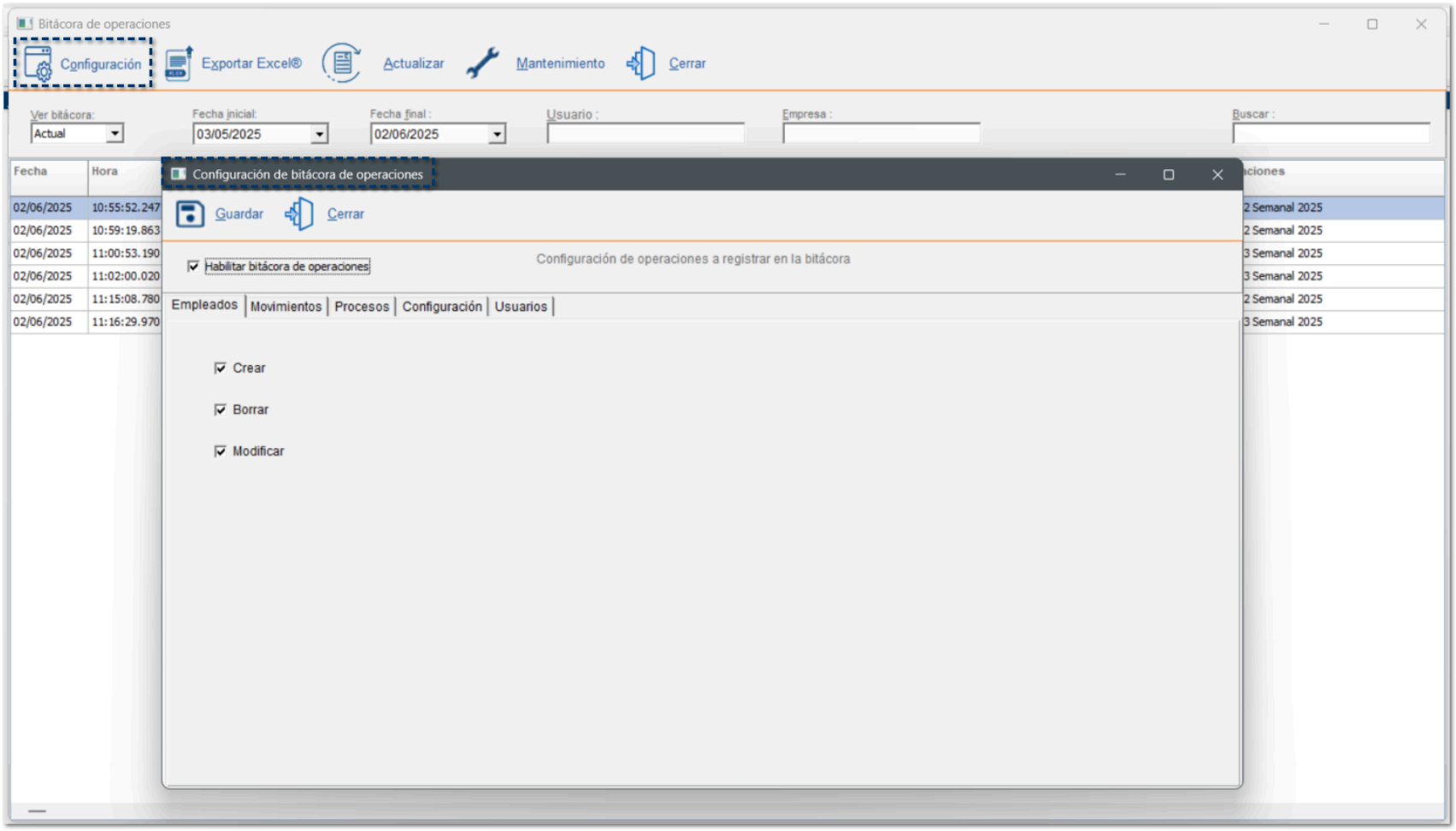

Por omisión, se mostrará habilitada la opción **Habilitar bitácora de operaciones**, sin embargo, podrás deshabilitarla en el momento que así lo requieras.

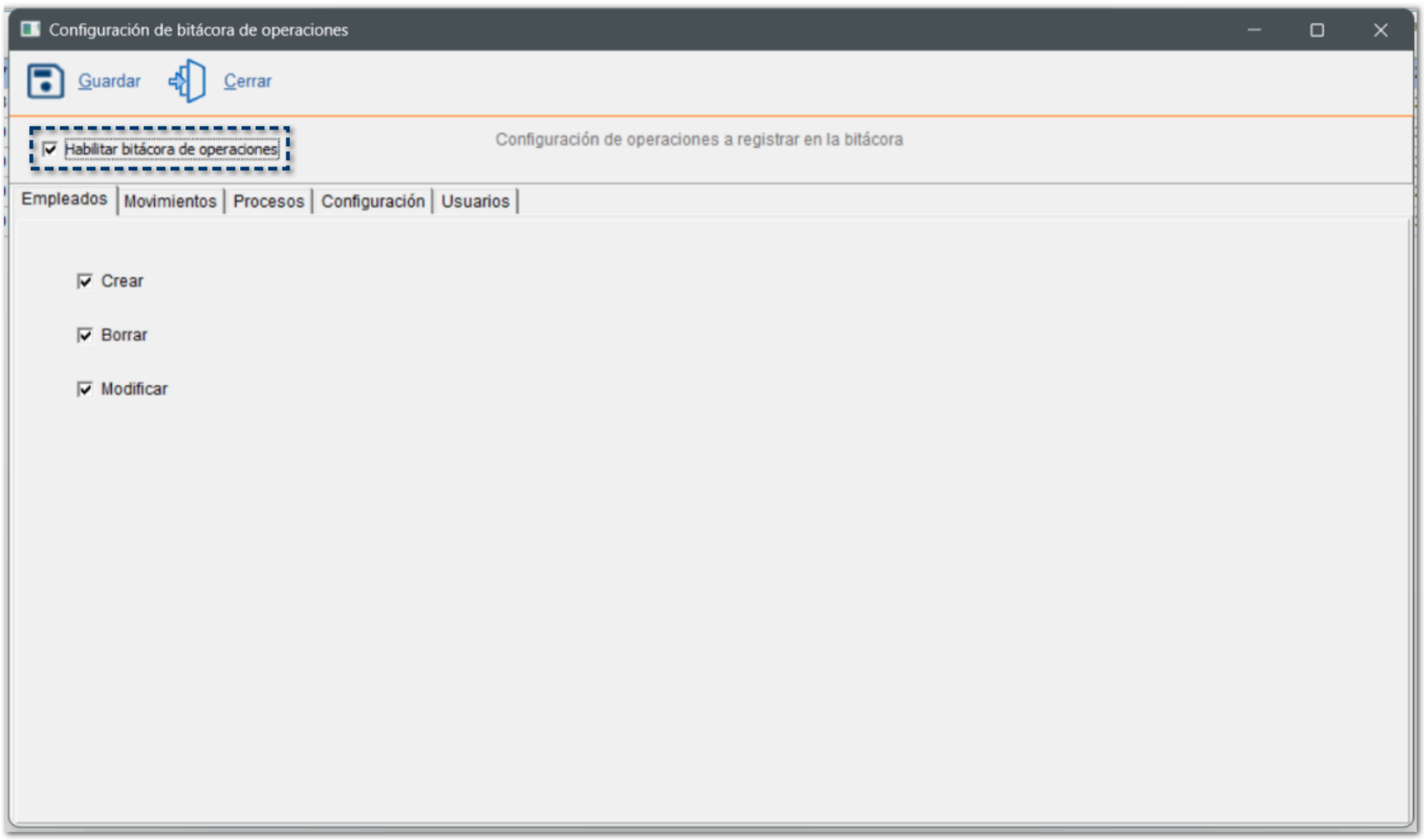

El usuario **SUPERVISOR**, podrá marcar los procesos y operaciones que desea se registren en la bitácora, esto se encontrará seccionado por pestañas:

¤ Empleados	¤ Movimientos	¤ Procesos	¤ Configuración	¤ Usuarios

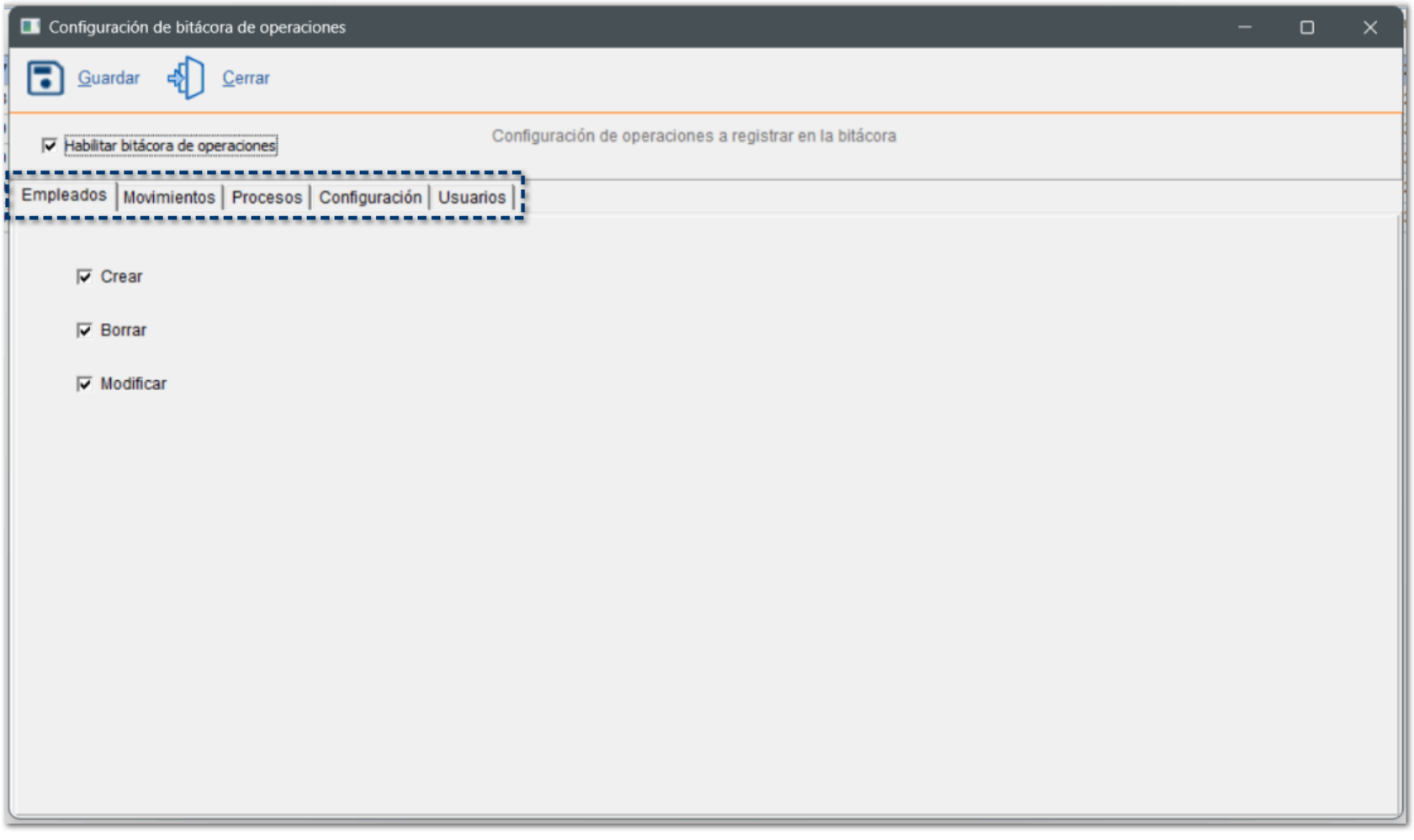

Las opciones que contiene cada pestaña son:

Módulo	Operación
Empleados	Crear
	Borrar
	Modificar
Movimientos	Modificaciones desde el sobre recibo
	Modificaciones desde la prenómina
Procesos	Cálculo
	Autorización
	Aguinaldo
	PTU
	Finiquito
	Incremento de salarios
	Proceso de modificación de SBC

	Cálculo anual
	Emisión de recibos electrónicos
	Envío masivo de recibos electrónicos
	Cancelación de recibos electrónicos
	Importación de recibos desde el CFDI
	Respaldar
	Restaurar
	Visor de documentos del ADD
	Tablero fiscal
	Conexión en línea con IDSE
	Conexión en línea con Infonavit
	Ejecución de utilerías
	Ejecución de reportes
	Interfaz con Contabilidad
	Interfaz con Bancos
	Interfaz con Colabora
Configuración	Opciones de cálculo de ISR
	Empresa
	Catálogo de fórmulas
	Catálogo de conceptos
	Tablas
	Catálogo de tipos de periodo
	Catálogo de periodos
Usuarios	Crear
	Borrar
	Modificar
	Opciones de Configuración

Se incluye una configuración base, campos marcados en color **azul,** para que desde que se instale el sistema se estén registrando las operaciones en la bitácora, sin embargo, podrás modificar esta configuración con base a las necesidades de tu empresa.

Nota

Si el usuario **SUPERVISOR** desmarca la casilla **Habilitar bitácora de operaciones**, se mantendrá la configuraci
hecha por el usuario, pero todas las opciones se mostrarán inhabilitadas.

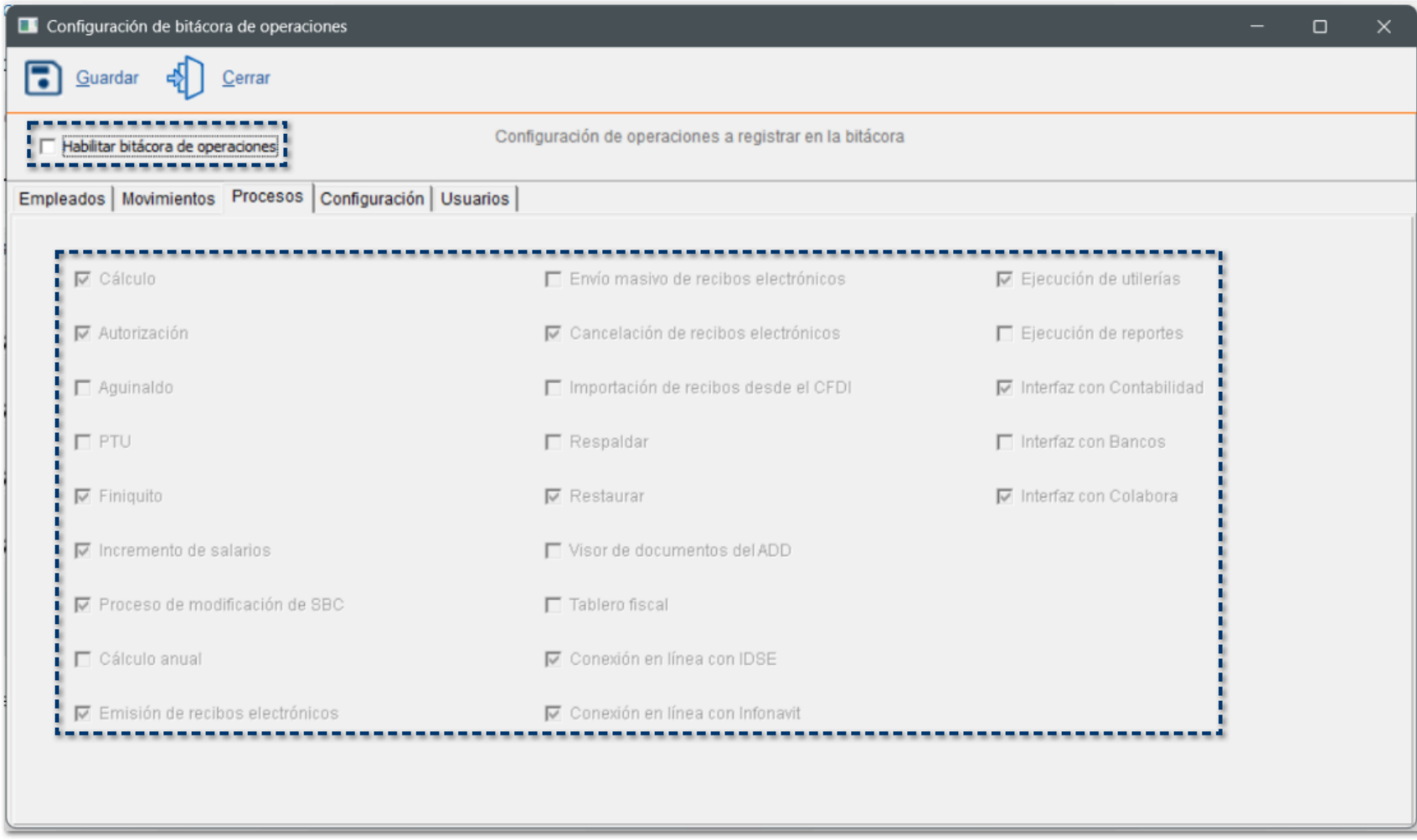

Una vez que se han definido las operaciones a registrar dentro de la bitácora, haz clic en el botón **Guardar**.

Exportar Excel®:

Al hacer clic en el botón 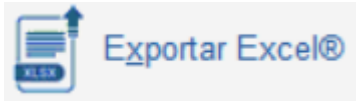

, podrás exportar la información del grid a un documento Excel®.

En el documento, se exportará la información actual, según los parámetros de búsqueda establecidos.

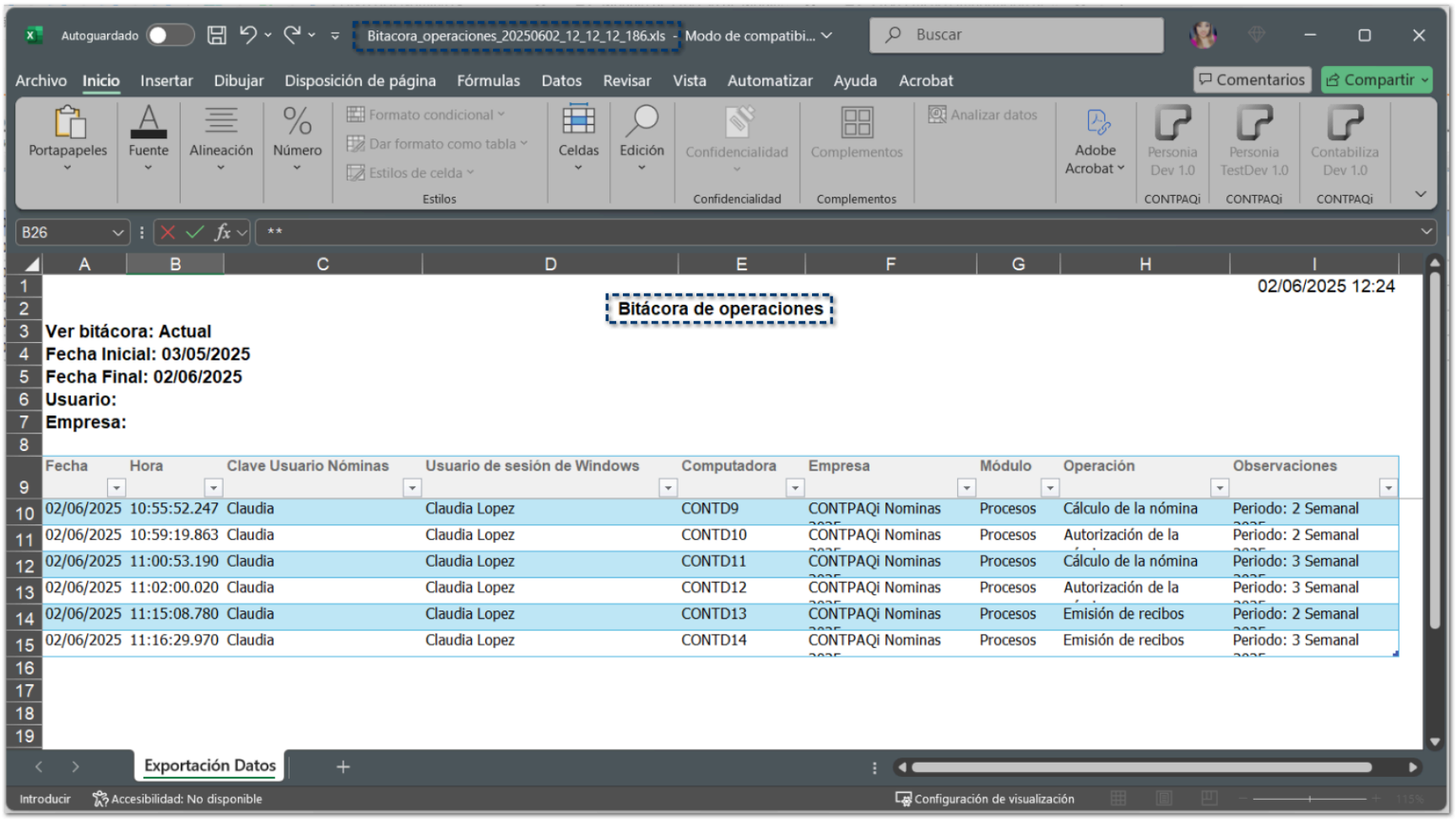

02/06/2025 12:24

Bitácora de operaciones

Ver bitácora: Actual
Fecha Inicial: 03/05/2025
Fecha Final: 02/06/2025
Usuario:
Empresa:

Fecha	Hora	Clave Usuario Nóminas	Usuario de sesión de Windows	Computadora	Empresa	Módulo	Operación	Observaciones
02/06/2025	10:55:52.247	Claudia	Claudia Lopez	CONTD9	CONTPAQi Nominas	Procesos	Cálculo de la nómina	Periodo: 2 Semanal
02/06/2025	10:59:19.863	Claudia	Claudia Lopez	CONTD10	CONTPAQi Nominas	Procesos	Autorización de la	Periodo: 2 Semanal
02/06/2025	11:00:53.190	Claudia	Claudia Lopez	CONTD11	CONTPAQi Nominas	Procesos	Cálculo de la nómina	Periodo: 3 Semanal
02/06/2025	11:02:00.020	Claudia	Claudia Lopez	CONTD12	CONTPAQi Nominas	Procesos	Autorización de la	Periodo: 3 Semanal
02/06/2025	11:15:08.780	Claudia	Claudia Lopez	CONTD13	CONTPAQi Nominas	Procesos	Emisión de recibos	Periodo: 2 Semanal
02/06/2025	11:16:29.970	Claudia	Claudia Lopez	CONTD14	CONTPAQi Nominas	Procesos	Emisión de recibos	Periodo: 3 Semanal

Recuerda

Al exportar un documento Excel®, por omisión, el sistema mostrará la carpeta de **Empresas**, donde se guardará el archivo, podrás modificar la ruta si así lo requieres: **X:\Compac\Empresas**

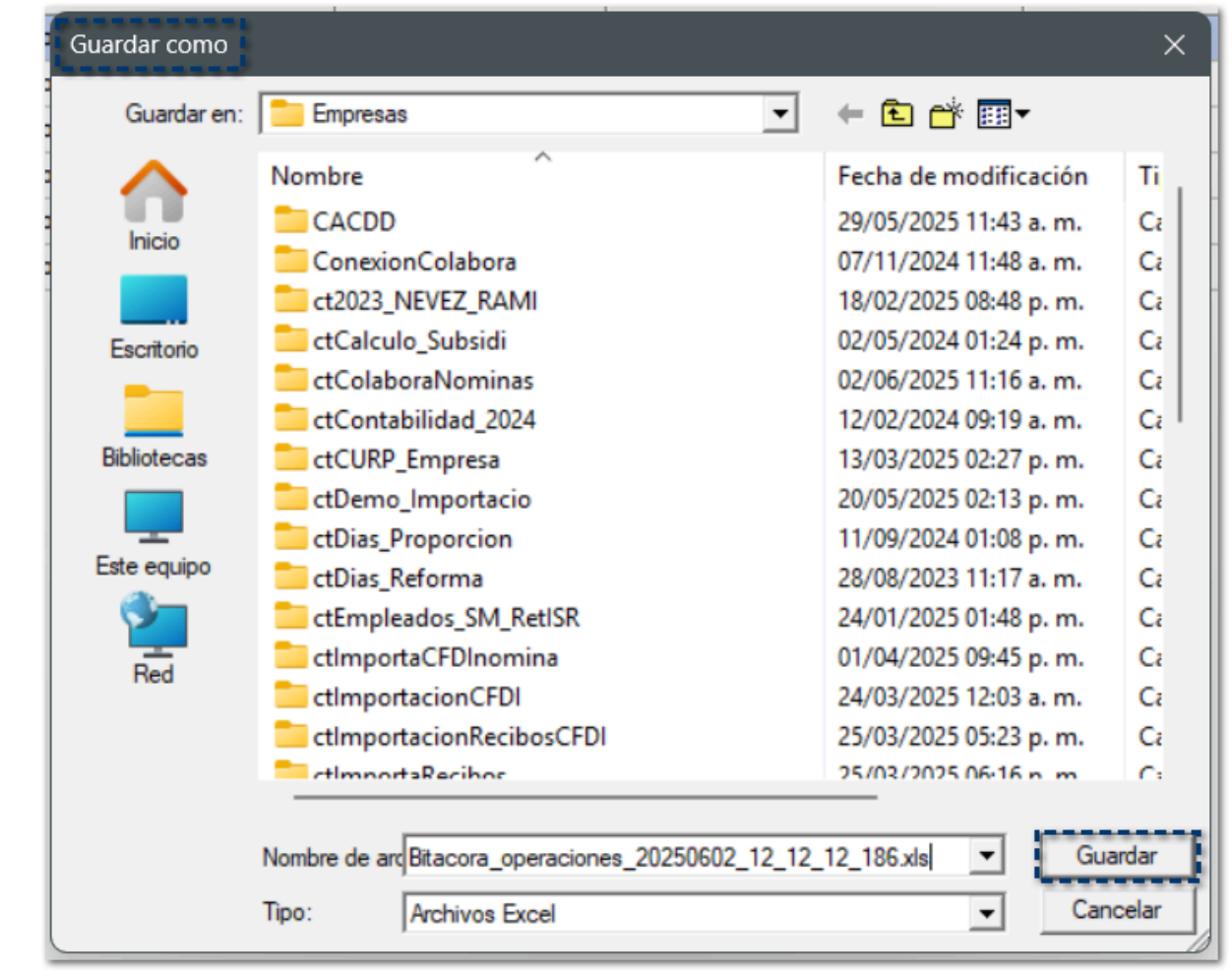

El archivo se genera con el siguiente nombre:

Bitacora_operaciones_AAAAMMDD_HH_MM_SS_186.xls

Por ejemplo: *Bitacora_ operaciones_ 20250602_ 12_ 12_ 12_ 186.xls*

Actualizar:

Al hacer clic en el botón

, el grid se actualizará y mostrará los registros más recientes.

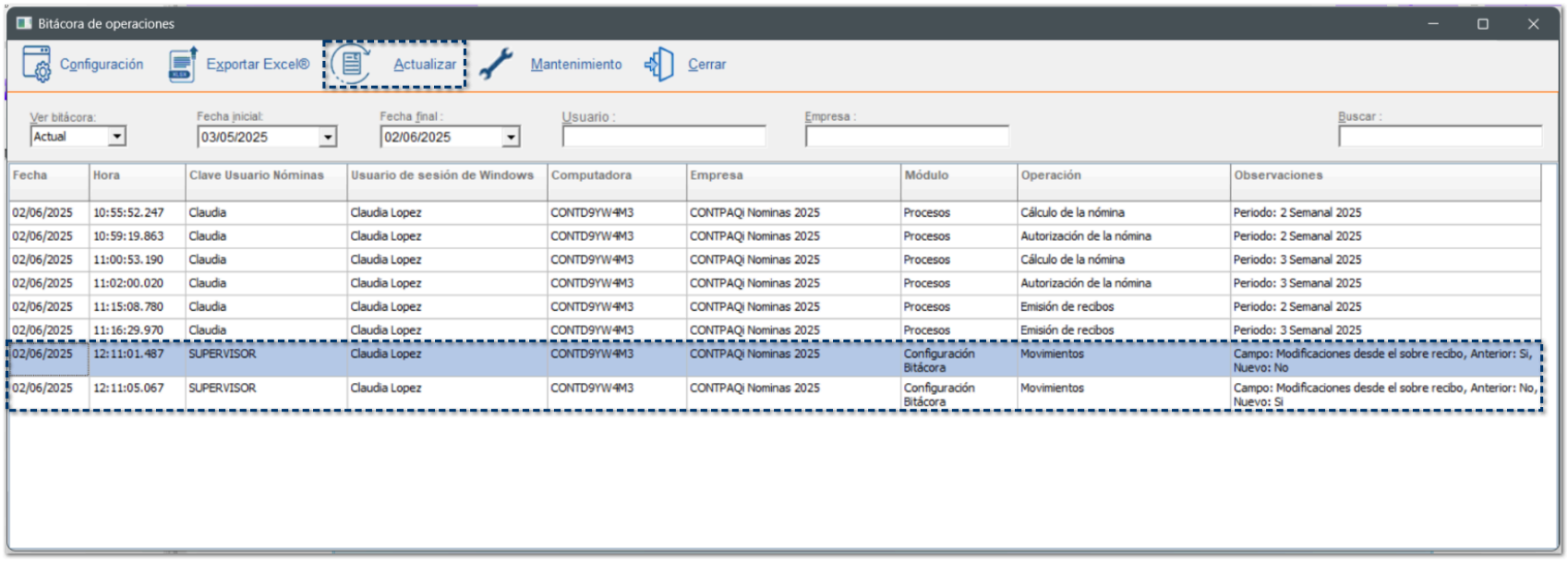

Mantenimiento:

Al hacer clic en el botón 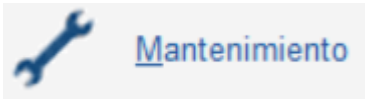

, permite eliminar registros de la bitácora a partir de una fecha específica que determine el usuario, para reducir el volumen de datos almacenados y mejorar el rendimiento del sistema, conservando únicamente la información que yo requiera a partir de la fecha indicada.

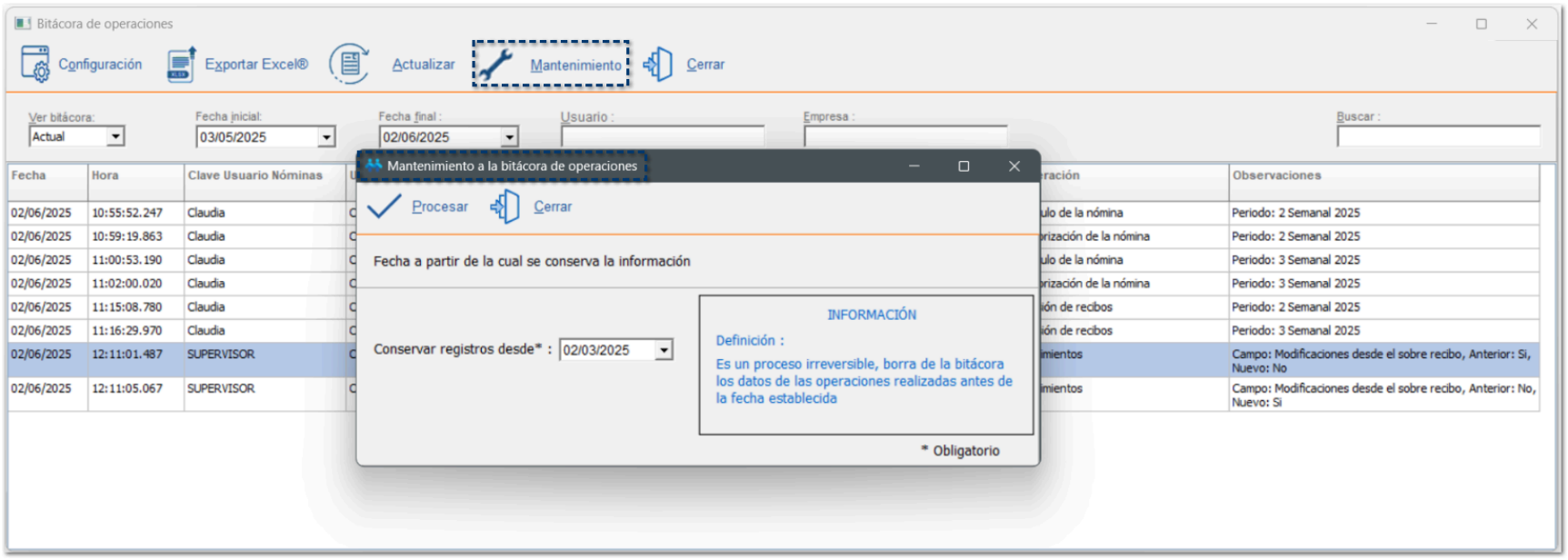

> **Importante**
>
> El mantenimiento a la bitácora de operaciones, es un proceso irreversible, ya que borra de la bitácora los datos de las operaciones realizadas antes de la fecha establecida.
>
> Se recomienda realizar un respaldo de la empresa, antes de ejecutar este proceso.

Después de hacer clic en el botón **Procesar**, para el borrado de registros, se mostrará la siguiente ventana de confirmación, que te indica la cantidad de registros a eliminar por cada tipo de bitácora, **actual** o **archivada**:

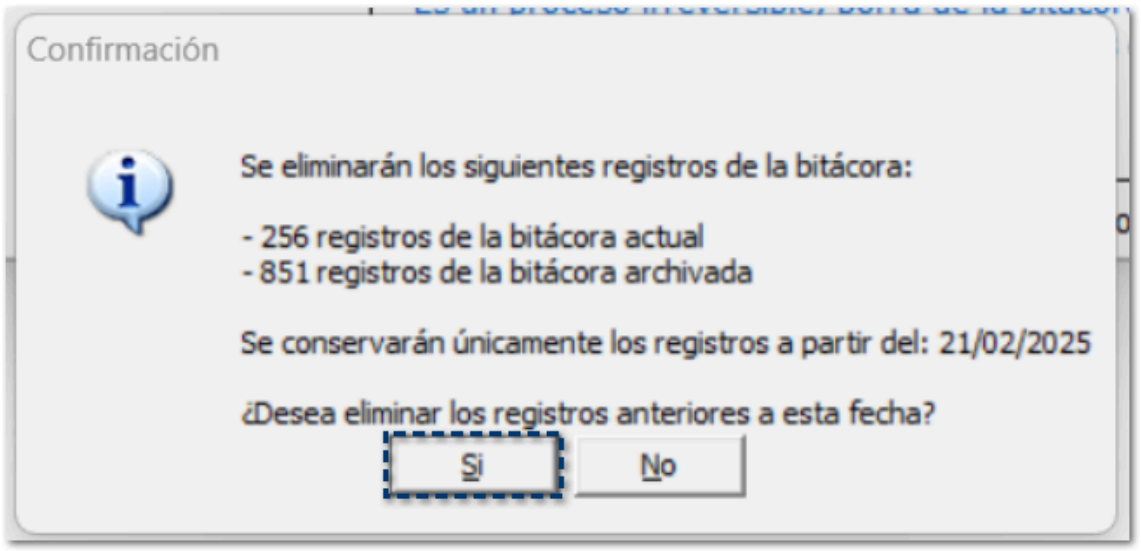

Además, te indica a partir de que fecha se conservarán los registros de las operaciones realizadas en la empresa.

En caso de seleccionar una fecha en la cual aún no se tenía habilitada la bitácora de operaciones, se mostrará el siguiente mensaje:

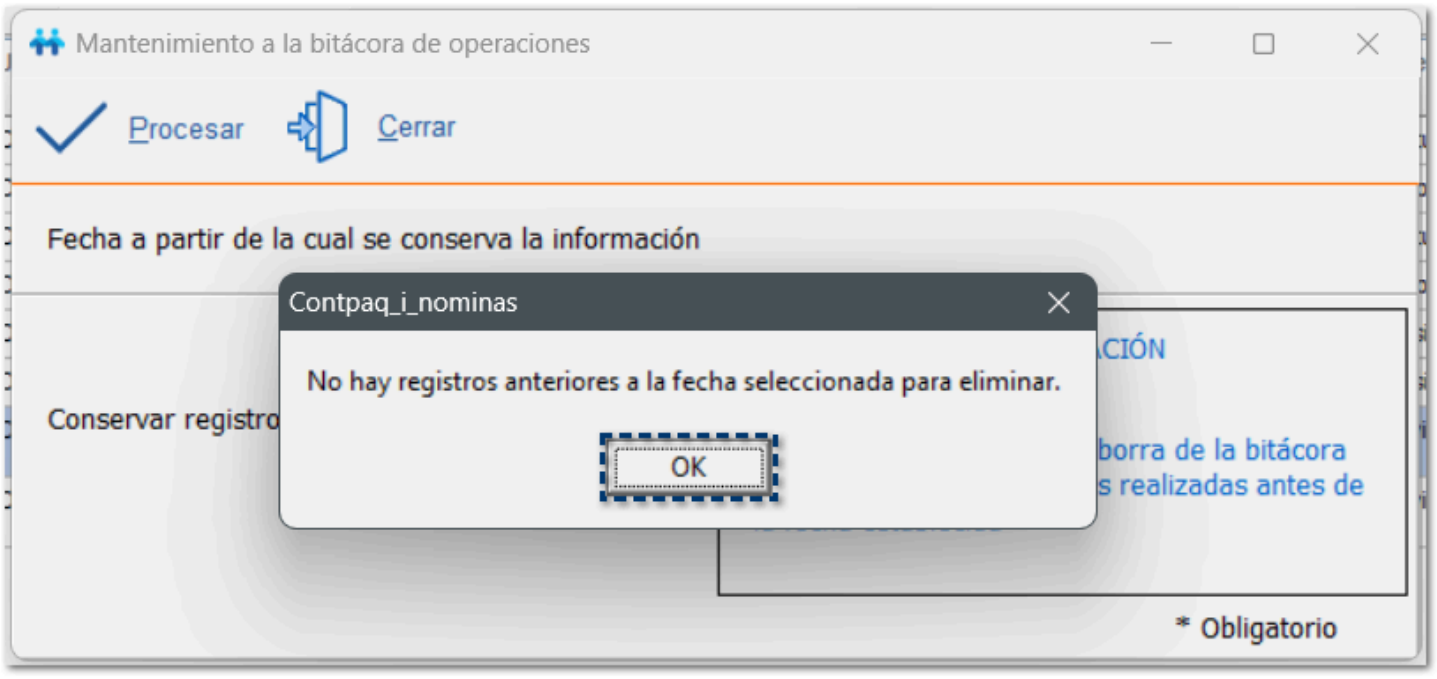

Modo Consulta

Modo consulta para licenciamiento anual

C610602, C684569, C689073, C696158, C697486

Beneficio

A partir de esta versión, el sistema contará con el **modo consulta**, lo que te permitirá seguir revisando tu información durante 90 días posteriores a la fecha de vencimiento de la vigencia.

Tu información sigue estando disponible para ti cuando más la necesitas.

Configuración

A partir de ahora, al abrir el sistema y se verifique la licencia, se identidicará el tipo de licenciamiento y en caso de tratarsede una licencia anual, validará la vigencia.

En caso de que haya finalizado la vigencia, se permite el ingreso al sistema, únicamente para consultar información.

Por ejemplo:
La licencia anual de **CONTPAQi Nóminas®** se activó el 05 de abril de 2024.

La licencia está vigente 365 días a partir de su activación, por lo cual, el 05 de abril de 2025 termina la vigencia.

Así que, a partir del 06 de abril de 2025, en caso de no renovar su licencia, el sistema entraría en **MODO CONSULTA**.

En el caso de tratarse de una licencia anual, en la que ya haya finalizado su vigencia, permitirá el ingreso al sistema, pero **no se tendrá acceso en modo consulta** a los siguientes módulos y/o procesos del sistema:

1. Cálculo (ni desde el sobre-recibo, ni desde el botón, menú o teclas para calcular masivamente)
2. Autorización de la nómina
3. Finiquito
4. Timbrado
5. Cancelación
6. Conexión en línea con IDSE
7. Conexión en línea con INFONAVIT
8. Conexión en línea con SUA
9. Utilerías
10. Procesos: Aguinaldo, PTU, Cálculo anual
11. Tablero fiscal
12. Cargar CFDI desde el ADD: No permite carga de CFDI, ni desde fuera, ni desde el Visor de documentos del ADD
13. CONTPAQi Colabora
14. Proceso de modificación de SBC Módulo
15. Proceso de modificación de SBC Excel

16. No permitir cargar catálogos ni recibos mediante el CFDI
17. Hoja electrónica: Opción deshabilitada desde el menú Reportes y desde el icono de acceso directo de la barra de herramientas
18.- CRUD catálogos no permitir guardar, modificar , eliminar
19. No permite cargar por medio de Excel® pero si permitir descargar catálogos.
20. Simulaciones de IMSS, ISR, FONACOT, Horas extras

Mejoras en instalador

Nuevo certificado CONTPAQi® al instalar el sistema

C696150

Actualización de certificado

Recientemente en **CONTPAQi®** se realizó la actualización del certificado para la generación de los instaladores de los **sistemas** de **escritorio**, por lo que a partir del 5 de mayo de 2025 las versiones liberadas de los distintos sistemas **CONTPAQi®** incluirán este nuevo certificado.

Beneficios que te ofrecemos

Todos los certificados tienen un período de vigencia que es necesario respetar, el cambio de certificado es una práctica estándar de seguridad que nos permite seguir protegiendo tu información y garantizar la confianza en nuestras aplicaciones.

Situaciones que se pueden presentar

Debido a esta actualización, al instalar una nueva versión de nuestros sistemas **CONTPAQi®** de escritorio es posible que se muestre un mensaje de advertencia de seguridad de Microsoft SmartScreen o de tu antivirus, indicando que la aplicación proviene de un editor desconocido. Con algunos antivirus el tiempo de instalación podría aumentar algunos minutos durante el proceso debido a que se escanea el instalador y los archivos de instalación.

Importante

Esta advertencia es un proceso normal y temporal que ocurre debido a la reciente actualización de nuestro certificado digital de seguridad.

Te garantizamos que nuestro software ha sido verificado y firmado digitalmente para asegurar su autenticidad e integridad.

Este mensaje dejará de mostrarse cuando el certificado obtenga la reputación suficiente, para que Windows considere no mostrar el mensaje de advertencia.

¿Por qué aparece esta alerta?

Esto se debe a la **Protección basada en reputación** que validan **Microsoft SmartScreen** y los distintos **antivirus** para proteger a los usuarios, mostrando advertencias cuando detecta aplicaciones nuevas o con certificados recientemente actualizados, lo cual es nuestro caso. Esto no significa que nuestro software sea peligroso, sino que **Microsoft SmartScreen** y los distintos **antivirus** aún están reconociendo nuestro nuevo certificado.

Beneficio

Descarga siempre nuestro software desde los canales oficiales **CONTPAQi®**.

Es probable que aparezcan alertas en otras aplicaciones de seguridad como **Antivirus**, te recomendamos agregar nuestro software como aplicaciones confiables o como excepción.

En caso de tener algún una alerta de tu antivirus al instalar el sistema, te recomendamos agregar el ejecutable en las excepciones para que puedas instalar el sistema **CONTPAQi®**.

Después de instalar te sugerimos agregar en las excepciones del antivirus las rutas en las que instalaste el sistema y licencia: *C:\Program Files (x86)\Compac\Servidor de Licencias\AppkeyLicenseServer*.

Mejoras en Finiquito

Nuevo formato digital de Carta Finiquito que muestra solo los conceptos timbrados

C694867

Beneficio

A partir de esta versión, se agrega el formato **Plantilla_Nomina_CartaFiniquito_CT.rdl**. Cuando ejecutes la carta finiquito podrás utilizar este formato, en el cual los conceptos en especie se muestran con color de fuente en gris y el resto de los conceptos en color negro.

Configuración

A partir de ahora, se crea un nuevo formato de **carta finiquito**, llamado: Plantilla_Nomina_CartaFiniquito_CT.rdl

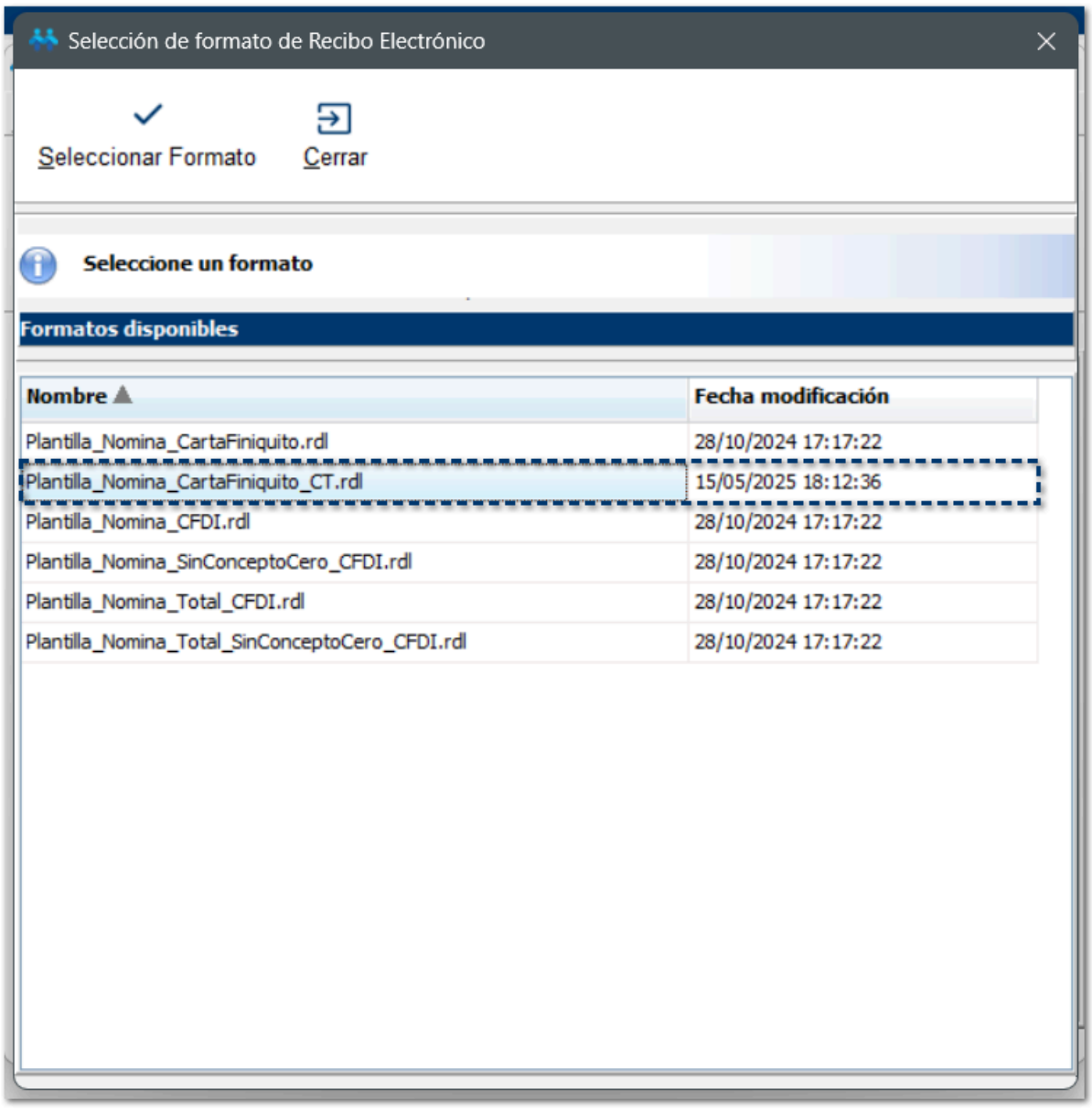

Al consultar la **Carta Finiquito**, desde el **Cálculo del finiquito**, por omisión, se mostrará el nuevo formato de carta finiquito Plantilla_Nomina_CartaFiniquito_CT.rdl

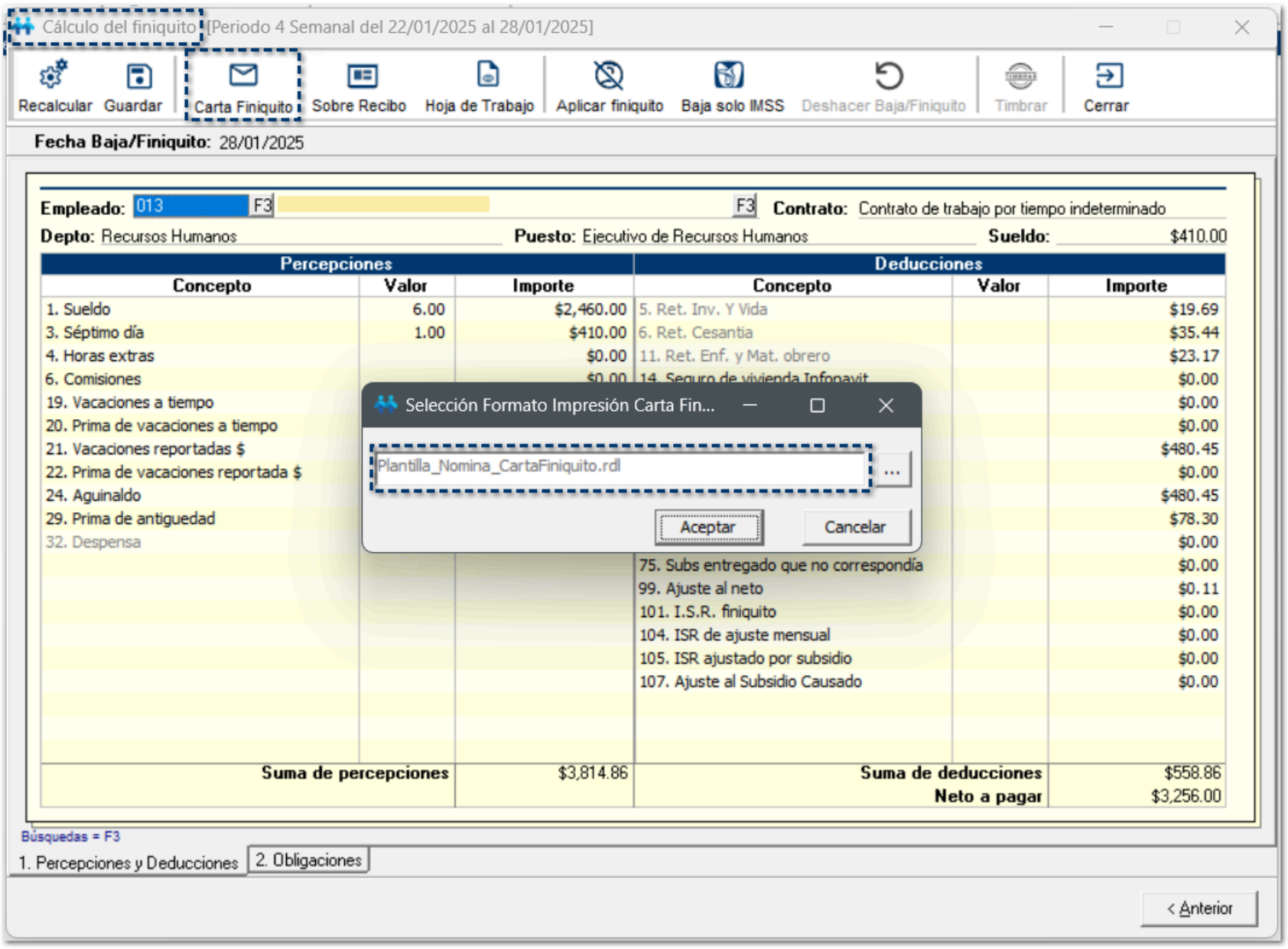

Este formato, imprime únicamente los conceptos que se timbran, si son deducciones en especie, estos conceptos no se van a imprimir.

Si son percepciones u otros pagos en especie que tienen asignada Clave SAT y acumulado (es decir, que si se van a timbrar), si se imprimen en el formato de carta finiquito.

En caso contrario, si son percepciones u otros pagos en especie que no se timbran, éstos no se verán reflejados en el formato de carta finiquito.

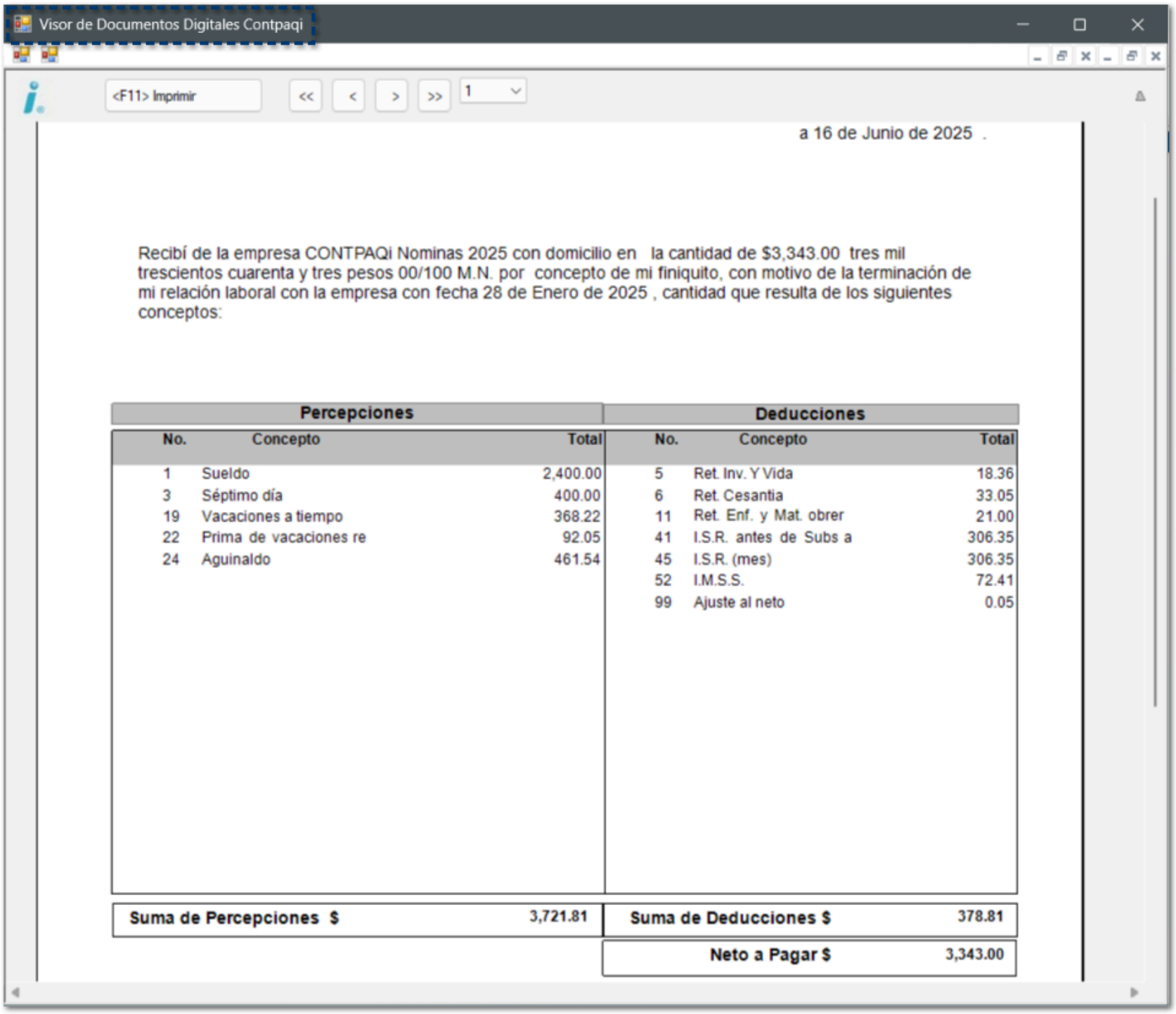

Visor de Documentos Digitales Contpaqi

<F11> Imprimir

a 16 de Junio de 2025 .

Recibí de la empresa CONTPAQi Nominas 2025 con domicilio en la cantidad de $3,343.00 tres mil trescientos cuarenta y tres pesos 00/100 M.N. por concepto de mi finiquito, con motivo de la terminación de mi relación laboral con la empresa con fecha 28 de Enero de 2025 , cantidad que resulta de los siguientes conceptos:

Percepciones			Deducciones		
No.	Concepto	Total	No.	Concepto	Total
1	Sueldo	2,400.00	5	Ret. Inv. Y Vida	18.36
3	Séptimo día	400.00	6	Ret. Cesantia	33.05
19	Vacaciones a tiempo	368.22	11	Ret. Enf. y Mat. obrer	21.00
22	Prima de vacaciones re	92.05	41	I.S.R. antes de Subs a	306.35
24	Aguinaldo	461.54	45	I.S.R. (mes)	306.35
			52	I.M.S.S.	72.41
			99	Ajuste al neto	0.05
Suma de Percepciones $		3,721.81	Suma de Deducciones $		378.81
			Neto a Pagar $		3,343.00

Por ejemplo:

1.

Conceptos que SI se deben reflejar en Plantilla_Nomina_CartaFiniquito_CT.rdl

Se tiene un concepto en especie llamado **Despensa**.

Tiene su **Clave SAT** y acumulado fiscal asignado para importes gravados y/o exentos; por lo tanto, este concepto **Despensa** si se timbra.

Este concepto si debe mostrarse en el formato de carta finiquito Plantilla_Nomina_CartaFiniquito_CT.rdl

2. Conceptos que NO se deben reflejar en Plantilla_Nomina_CartaFiniquito_CT.rdl

Los conceptos que no se timbran, por ejemplo: conceptos puente, deducciones en especie.

Por ejemplo:
Los conceptos intermedios de IMSS y de ISR antes de subsidio no deben mostrarse en el formato de carta finiquito Plantilla_Nomina_CartaFiniquito_CT.rdl.

Mejoras

Importación de empleados desde el CFDI

Se toma el valor incorrecto del XML al importar empleados con base de cotización fija

D680610

A partir de esta versión, al realizar la importación de empleados desde el CFDI de nómina, con base de cotización fija, se toman los valores correctos de los atributos SalarioDarioIntegrado y SalarioBaseCotApor del XML.

Al ejecutar el proceso **Importación de empleados desde el CFDI**, en la ventana de parámetros, se agrega un nuevo criterio, para que el usuario pueda elegir a qué campo va a mandar los atributos que está leyendo de los XML.

Visualizarás el nuevo parámetro: **Atributo 'SalarioDiarioIntegrado' se cargará en el campo**:

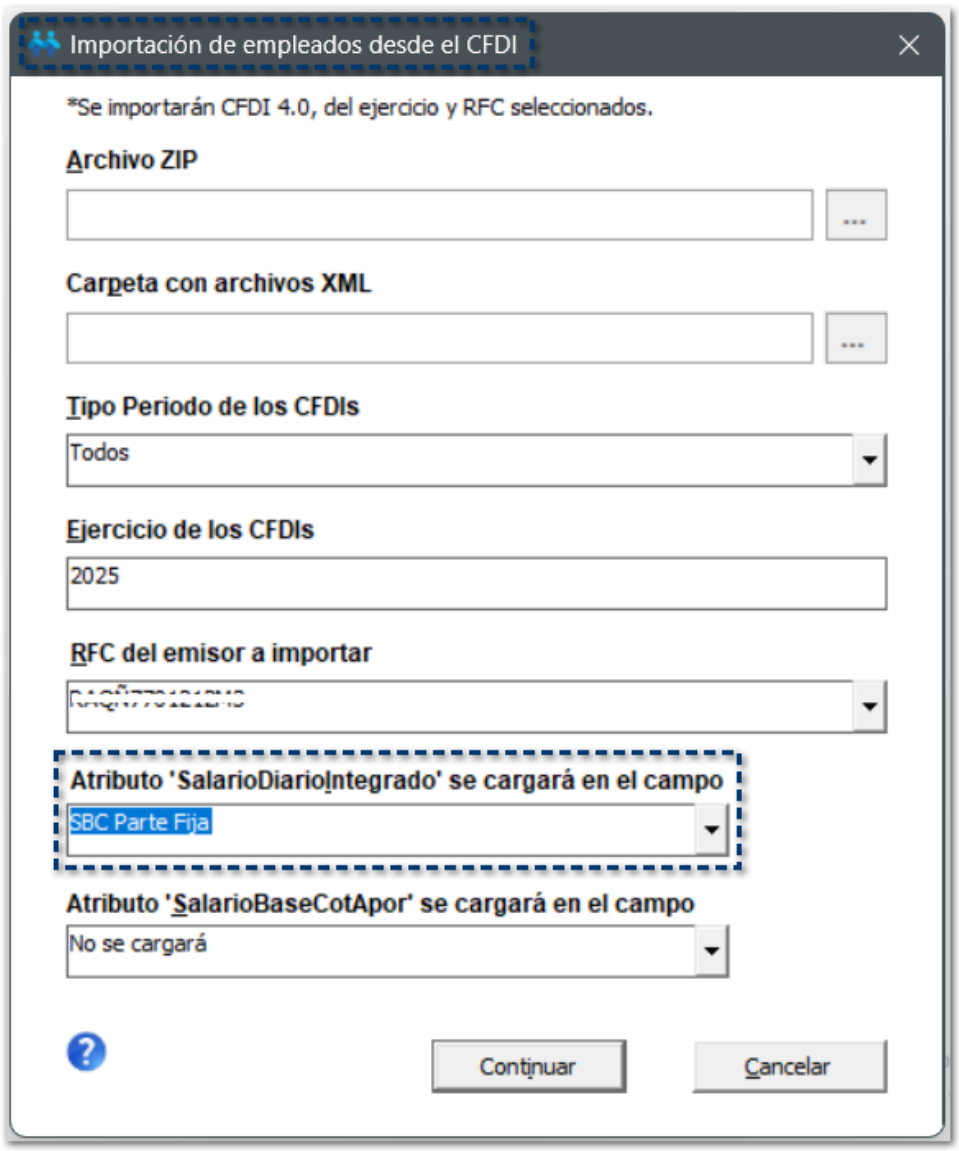

Al desplegar la lista, se mostrarán las siguientes opciones para que el usuario pueda elegir a qué campo del catálogo de Empleados va a mandar los atributos que está leyendo de los XML en los atributos de SalarioDarioIntegrado y SalarioBaseCotApor.

- SBC parte fija
- Salario Diario

- SBC Parte Variable
- No se cargará

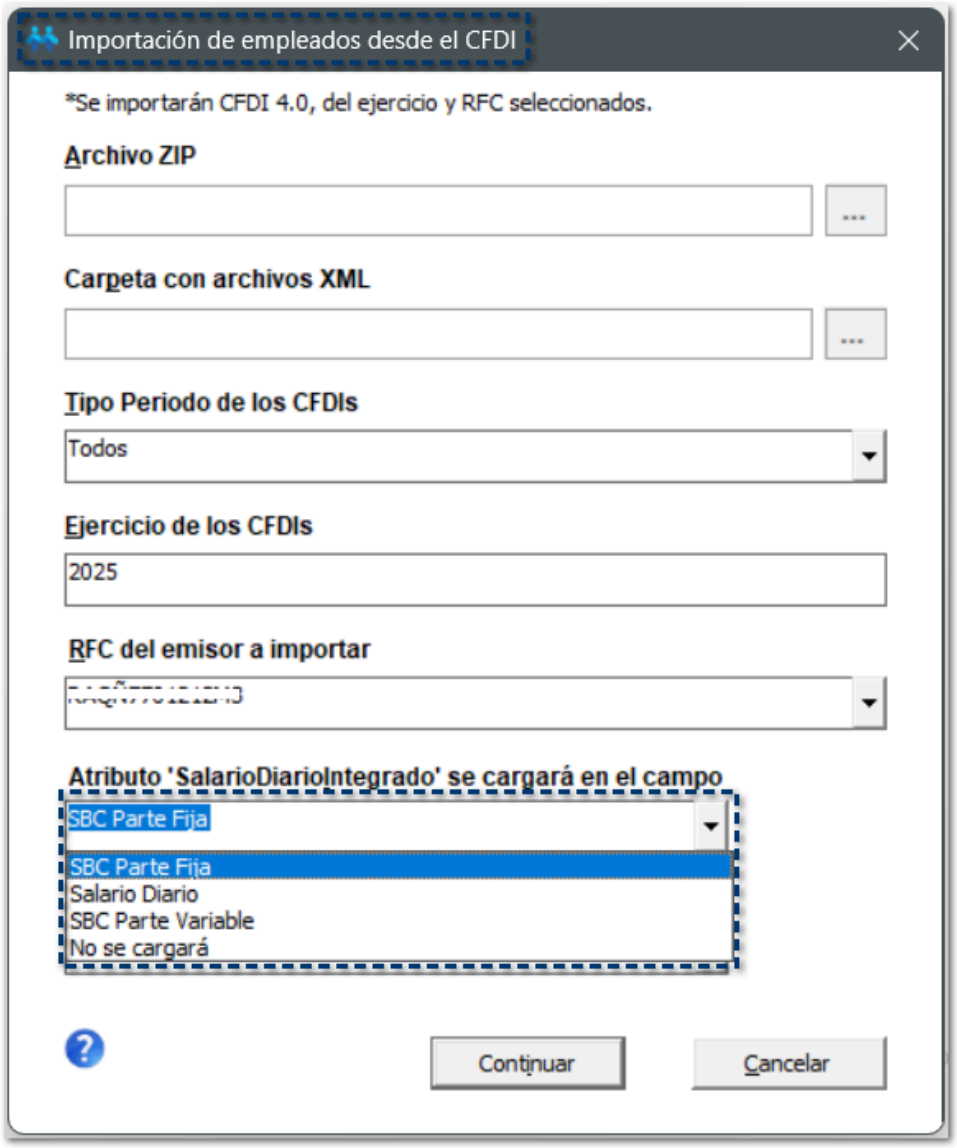

Access violation at address 170DC300 in module 'nomImportarExportarCatalogos.dll'. Read of address 00000034 al cargar los XML

D699031 - Ticket#202505101000219

A partir de esta versión, al realizar la importación de empleados desde el CFDI de nómina, con XMLs que contienen acentos o caracteres especiales en el nombre del archivo, se validan de manera correcta para su cargado en el ADD.

Anteriormente, se mostraba el error *"Access violation at address 170DC300 in module 'nomImportarExportarCatalogos.dll'. Read of address 00000034"* y no se cargaban al ADD.

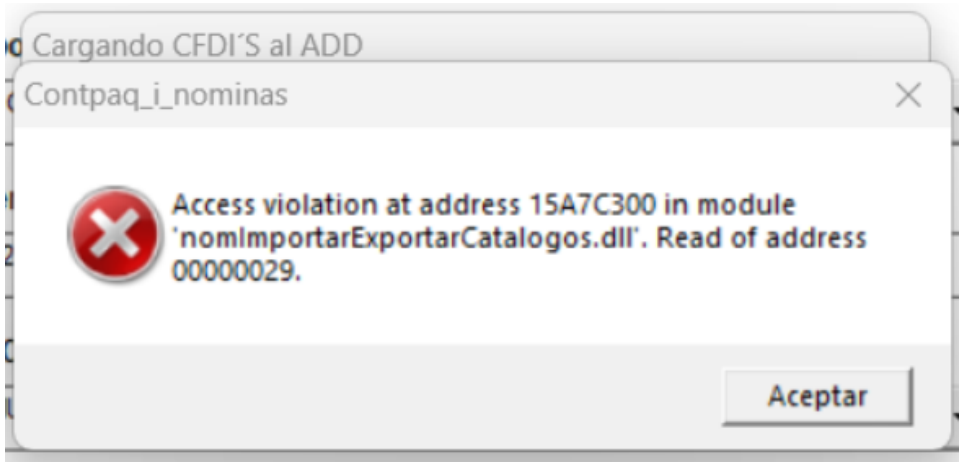

Finiquito

No respeta el empleado seleccionado al ejecutar finiquito con prenómina abierta

D692750 - Ticket#2025041110002397

A partir de esta versión, al desplegar la prenómina del periodo vigente y seleccionar a un empleado que fue dado de baja en periodos anteriores, si deseas consultar su finiquito, al ejecutar el proceso de **Finiquito**, se tomarán los datos del empleado seleccionado desde la prenómina.

Es decir, si la prenómina está desplegada, al abrir el módulo de **Finiquito**, se oculta la prenómina y se posiciona en el empleado que previamente fue seleccionado:

Por ejemplo:
Desde la prenómina del periodo vigente, seleccionamos al empleado **574**.

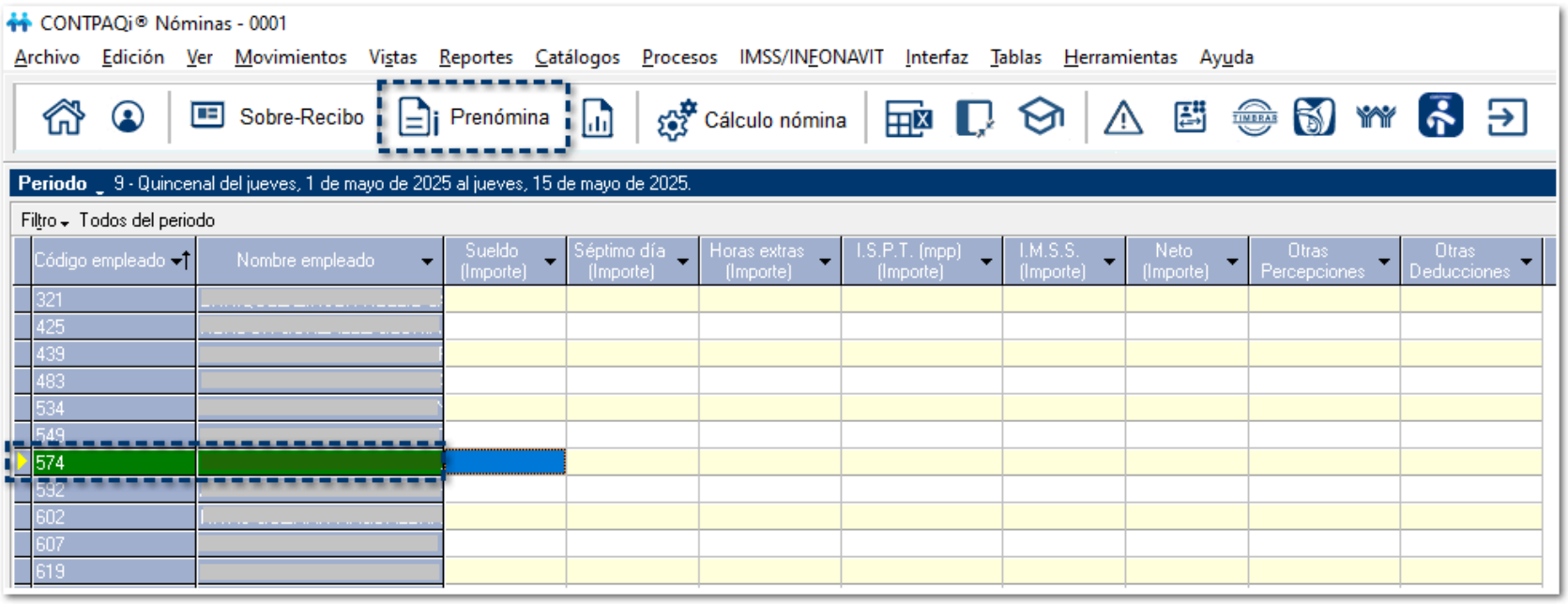

Al ejecutar el proceso de **Finiquito**, se muestra el empleado **574**, que fue seleccionado en la prenómina.

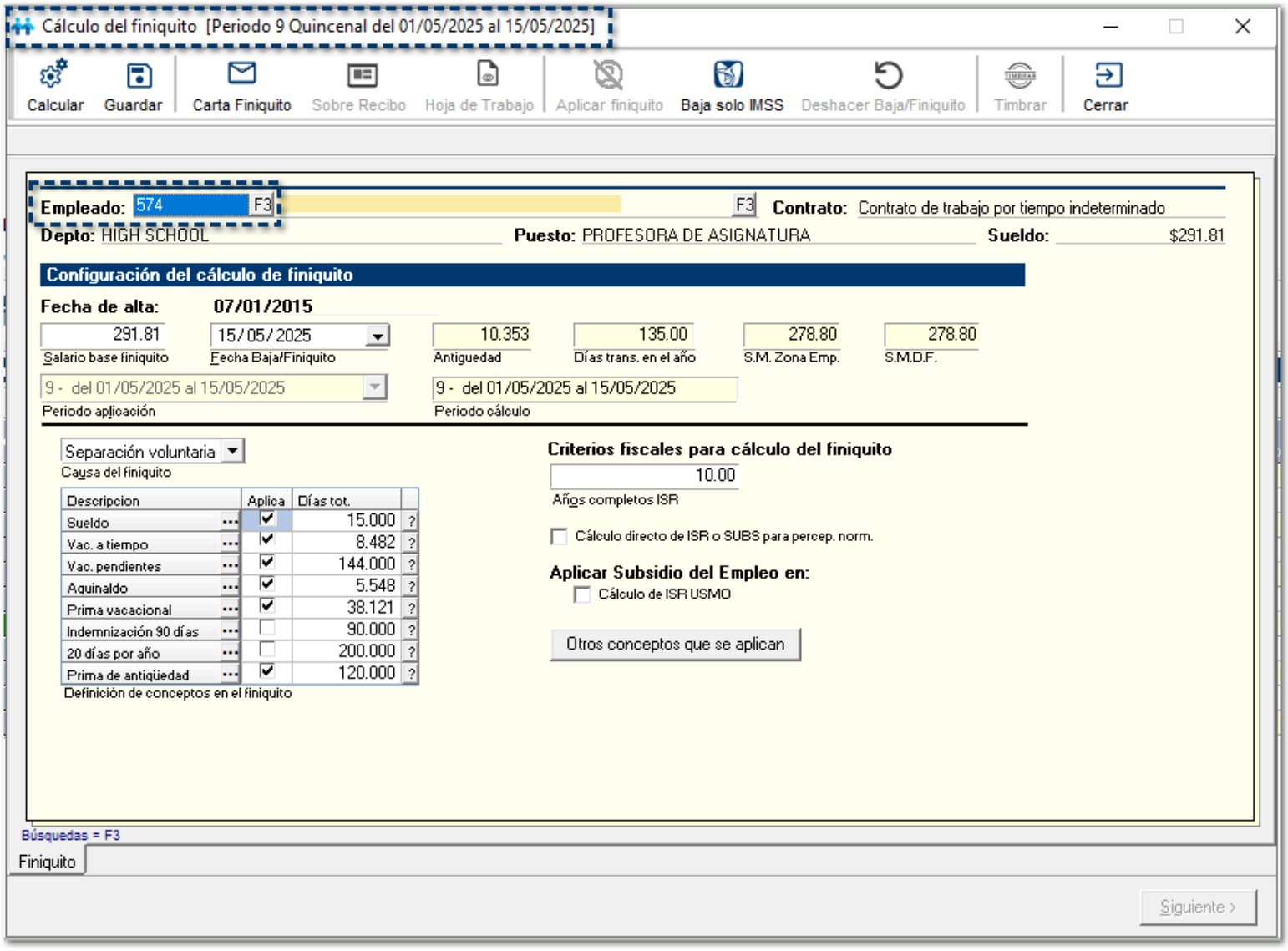

Cuando se cambia entre empleados desde el módulo de finiquito y se pasa de un empleado finiquitado a uno activo, se reasignan los checks de los conceptos a considerar de acuerdo a la causa liquidación sin tener que cambiar entre sus opciones.

Por ejemplo:
Dentro del módulo de finiquito, consultamos al empleado **575**, que ya fue dado de baja:

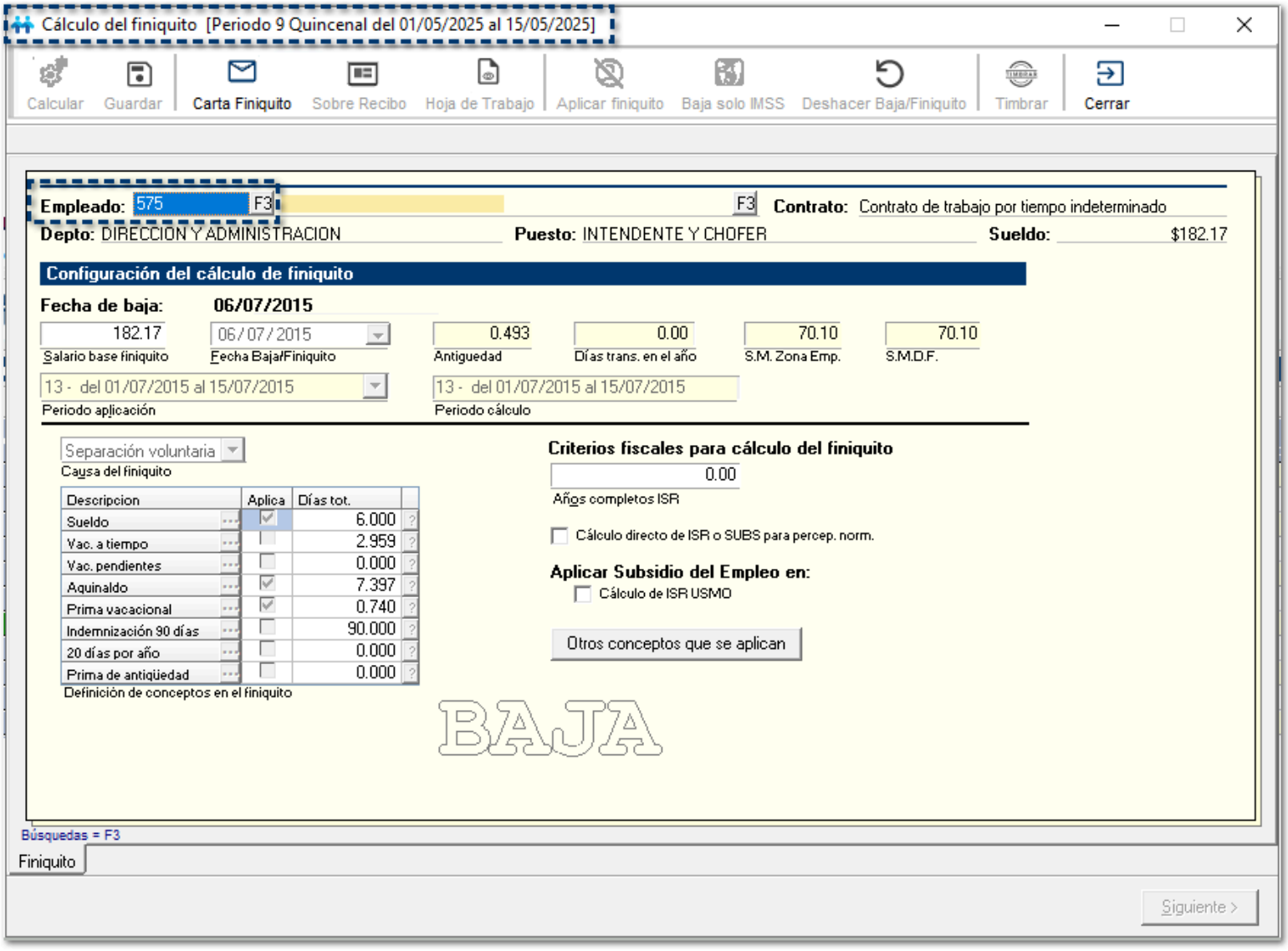

Si realizamos la búsqueda de otro empleado que se encuentra activo, en este caso, el empleado **661**, se reasignarán los checks de la definición de conceptos en el finiquito:

Al cerrar el módulo de finiquito, si se ocultó la prenómina se vuelve a hacer visible y en caso de que se haya cambiado de empleado desde el módulo de finiquito se posiciona la prenómina en dicho empleado.

Por ejemplo:

Desde la prenómina del periodo vigente, seleccionamos al empleado **574**.

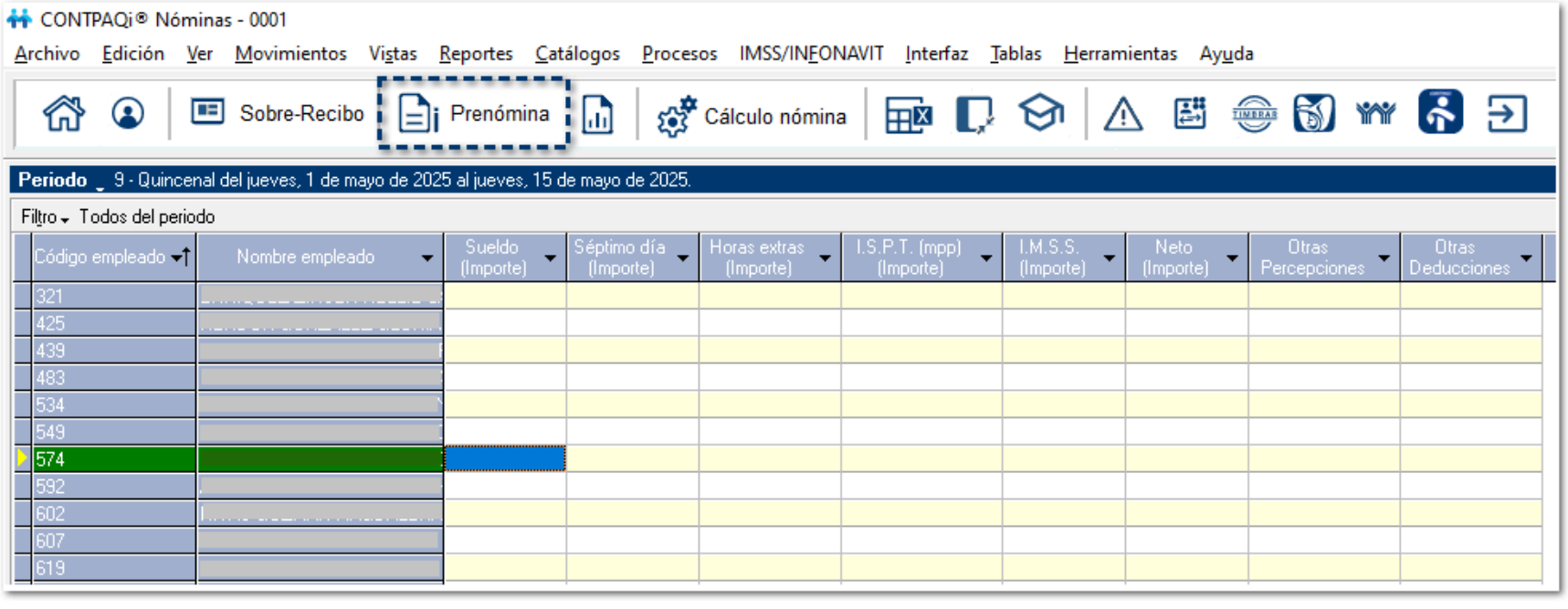

Al ejecutar el proceso de **Finiquito**, se muestra el empleado **574**, que fue seleccionado en la prenómina.

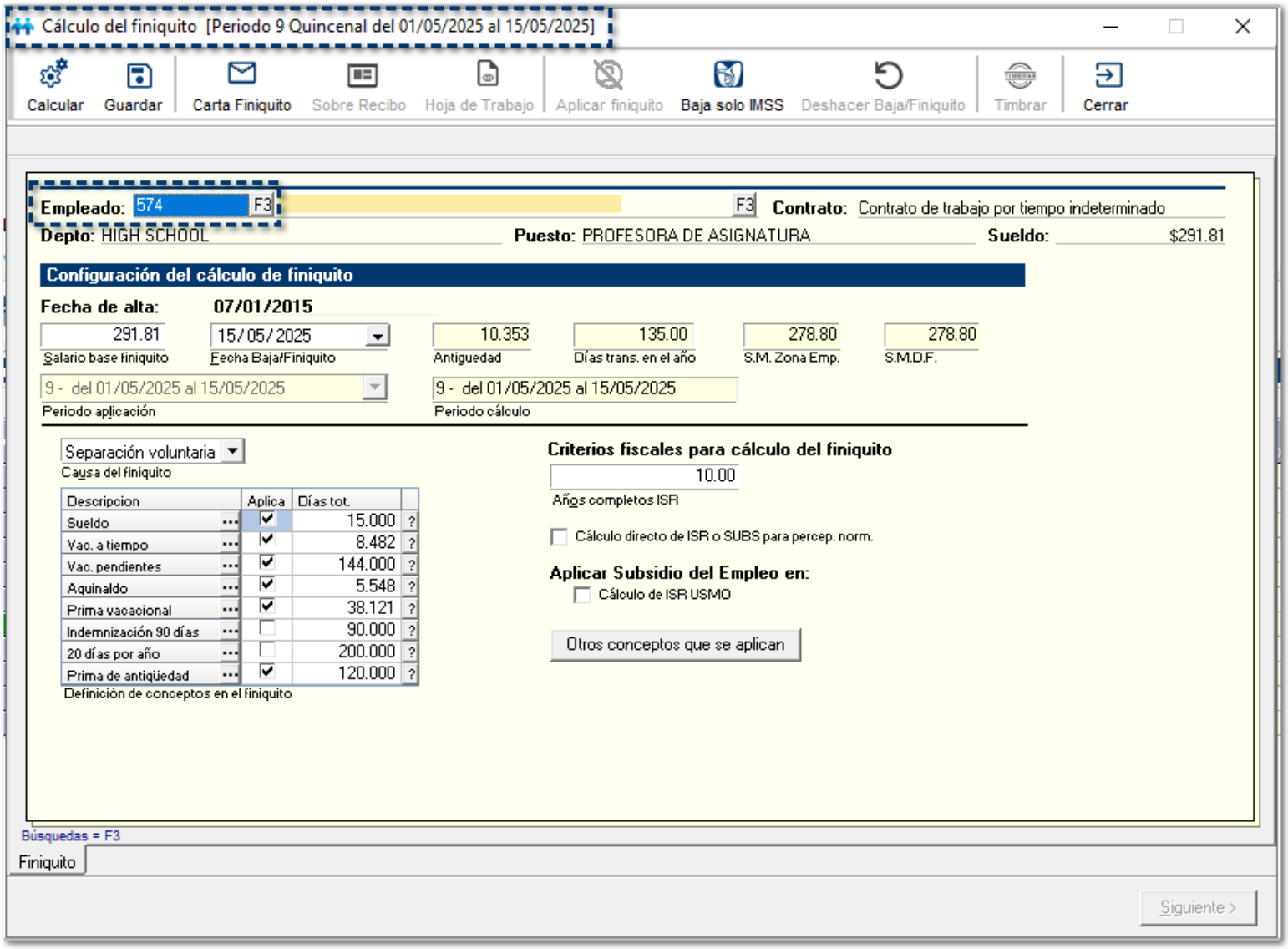

Posterior a esto, se realiza la búsqueda del empleado **607**, que se encuentra activo:

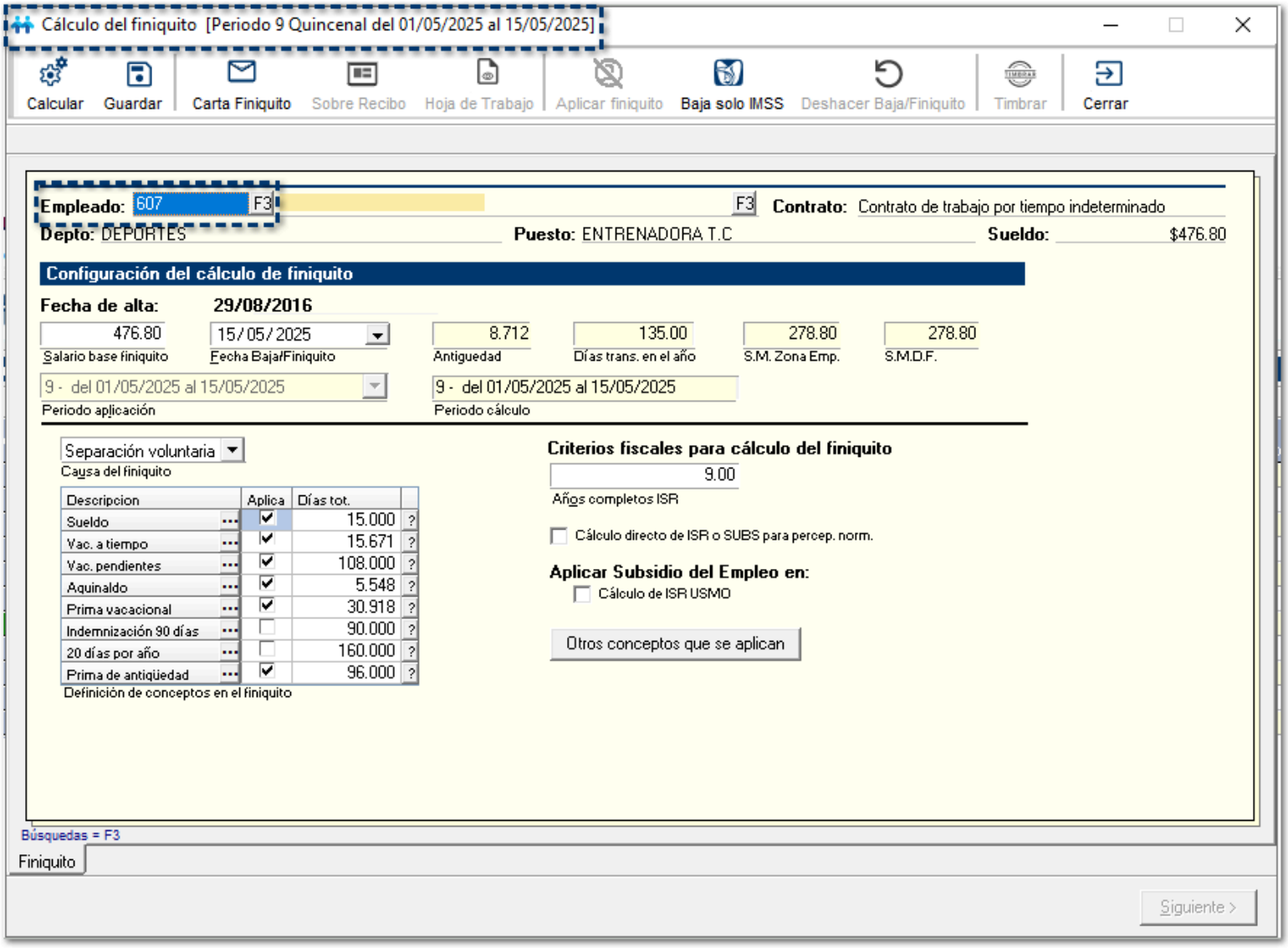

Al cerrar el módulo de finiquito, en la prenómina se posicionará en el último empleado que se realizó la búsqueda, en este caso el empleado **607**:

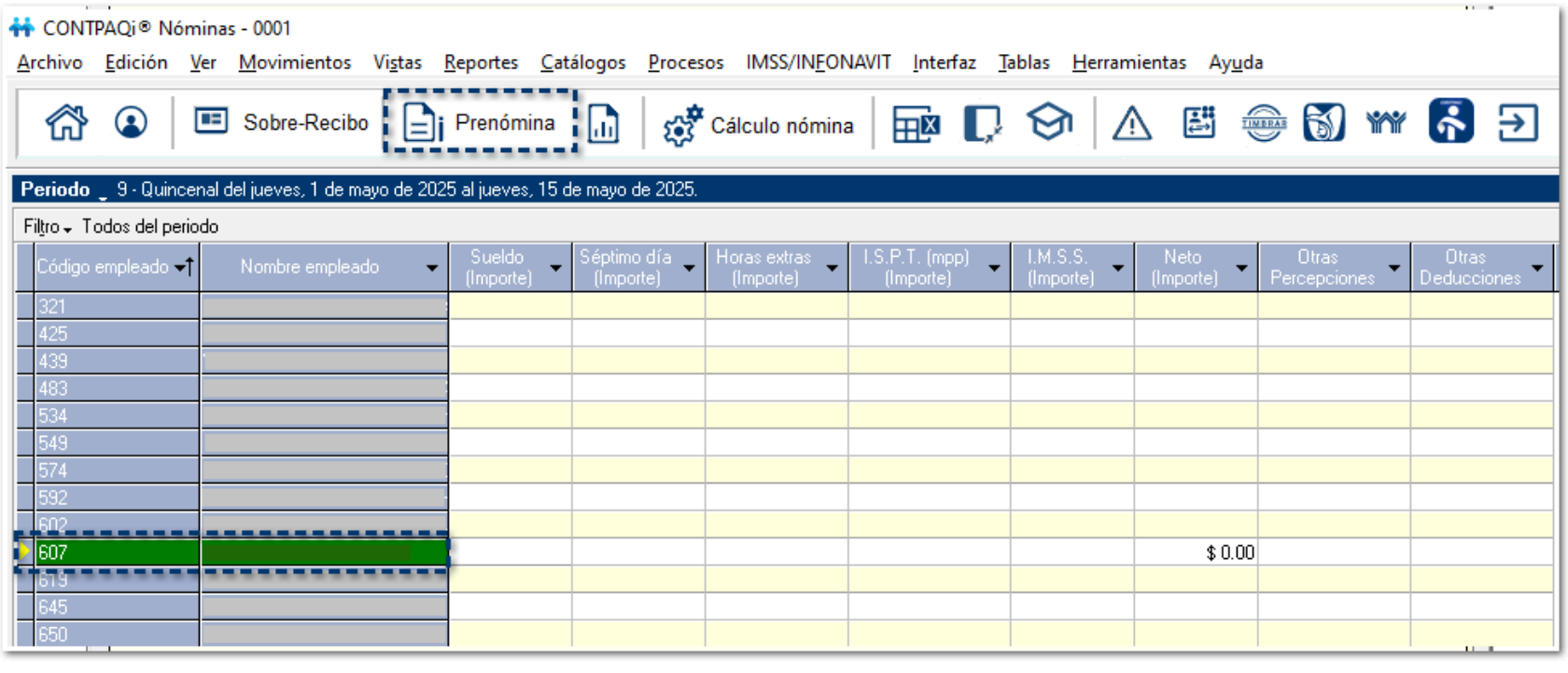

Si se actualizan los movimientos de prenómina del empleado o empleados que fueron modificados en el módulo de finiquito, considerando la aplicación de finiquito y baja IMSS y el deshacer de finiquito o baja IMSS, se activa

el botón **Actualizar** en la prenómina para que el usuario pueda actualizar toda su prenómina completa en caso de que otro usuario haya modificado la prenómina.

Por ejemplo:
Se modificaron los conceptos e importes del finiquito para los siguientes empleados, **602**, **619** y **645**:

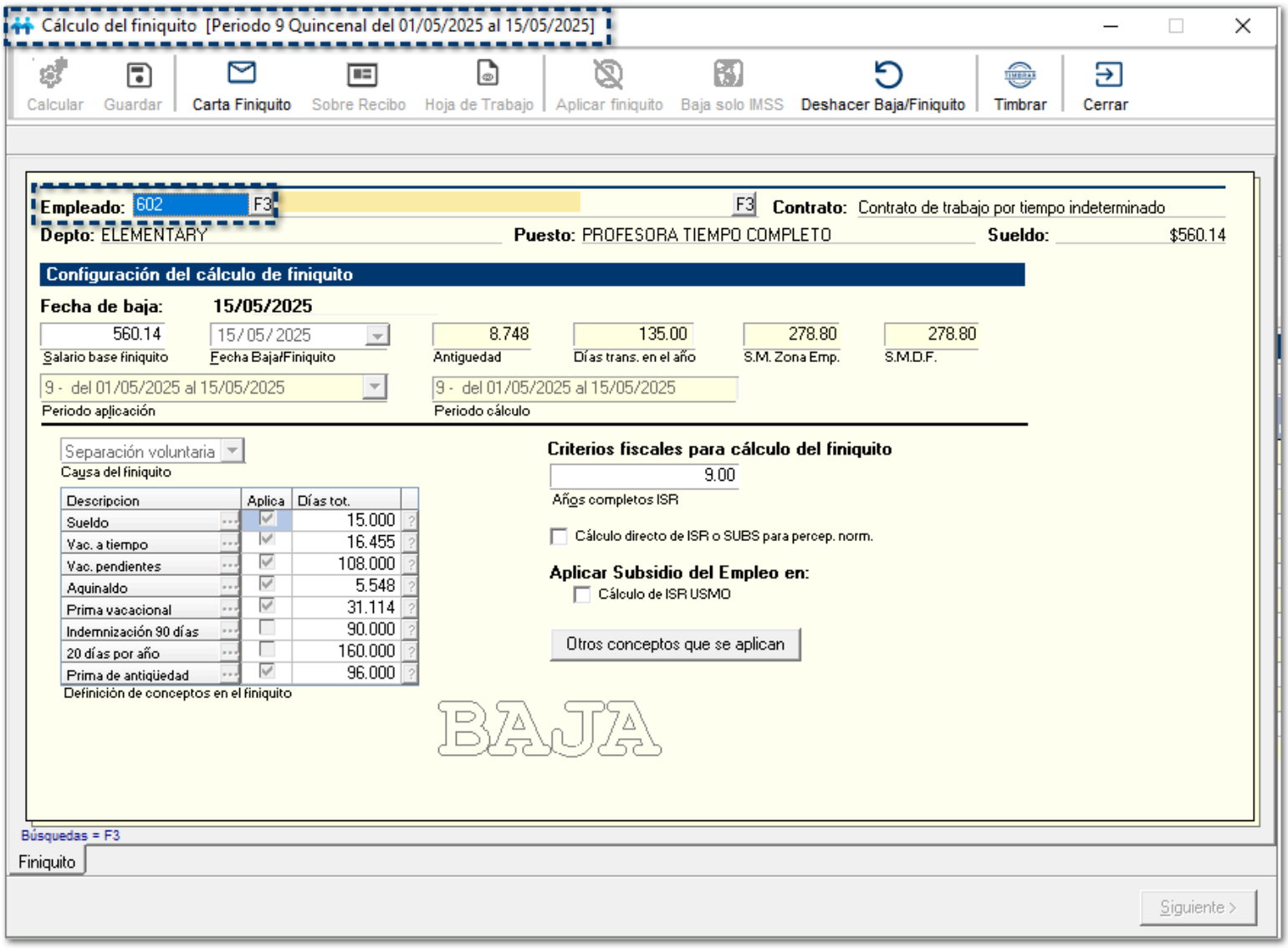

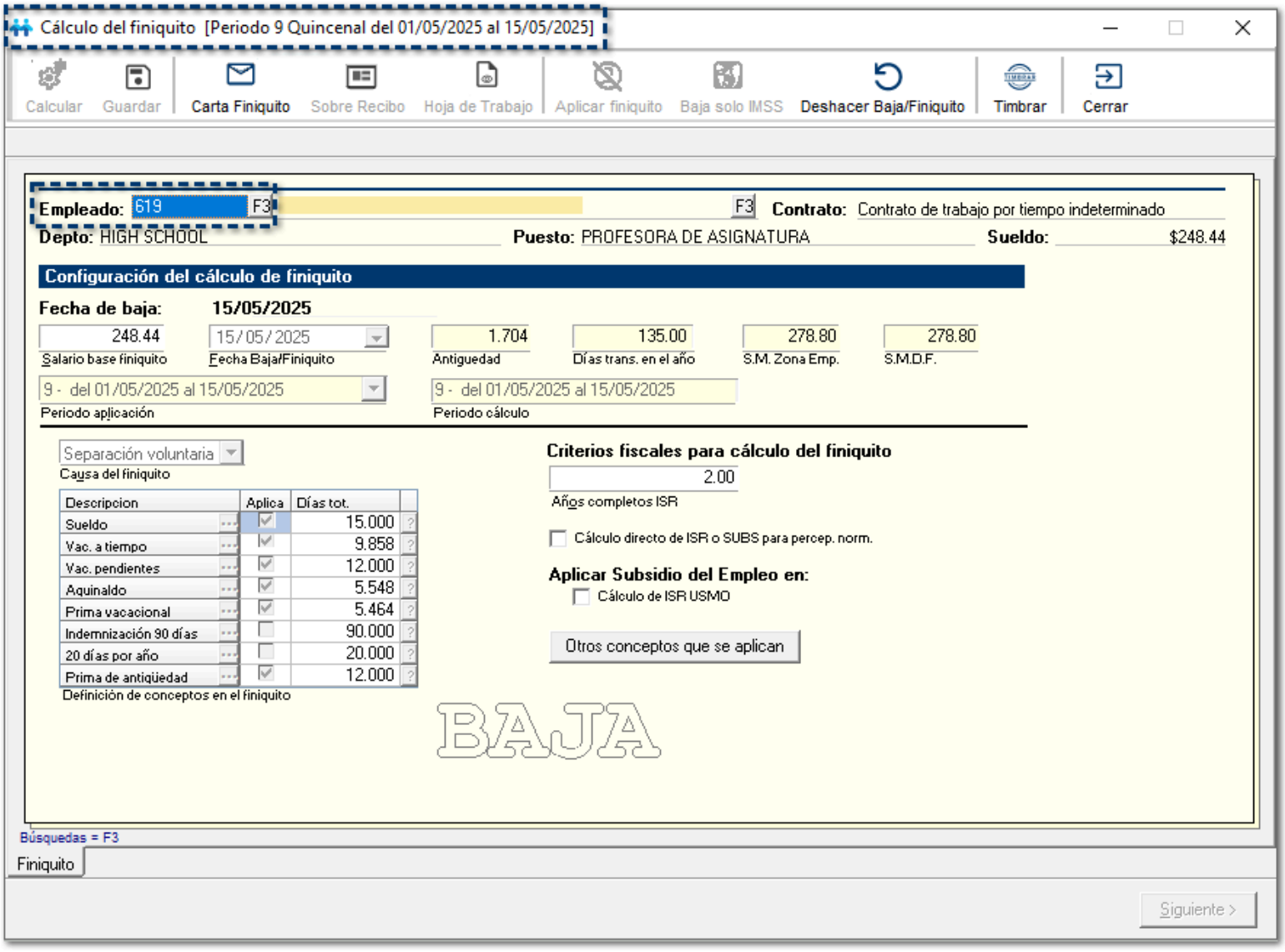
Cálculo del finiquito [Periodo 9 Quincenal del 01/05/2025 al 15/05/2025]
Calcular
Guardar
Carta Finiquito
Sobre Recibo
Hoja de Trabajo
Aplicar finiquito
Baja solo IMSS
Deshacer Baja/Finiquito
Timbrar
Cerrar
Empleado: 619 F3
F3 Contrato: Contrato de trabajo por tiempo indeterminado
Depto: HIGH SCHOOL
Puesto: PROFESORA DE ASIGNATURA
Sueldo: $248.44
Configuración del cálculo de finiquito
Fecha de baja: 15/05/2025
248.44
Salario base finiquito
15/05/2025
Fecha Baja/Finiquito
1.704
Antiguedad
135.00
Días trans. en el año
278.80
S.M. Zona Emp.
278.80
S.M.D.F.
9 - del 01/05/2025 al 15/05/2025
Periodo aplicación
9 - del 01/05/2025 al 15/05/2025
Periodo cálculo
Separación voluntaria
Causa del finiquito
Descripcion | Aplica | Días tot.
Sueldo | 15.000
Vac. a tiempo | 9.858
Vac. pendientes | 12.000
Aquinaldo | 5.548
Prima vacacional | 5.464
Indemnización 90 días | 90.000
20 días por año | 20.000
Prima de antigüedad | 12.000
Definición de conceptos en el finiquito
Criterios fiscales para cálculo del finiquito
2.00
Años completos ISR
Cálculo directo de ISR o SUBS para percep. norm.
Aplicar Subsidio del Empleo en:
Cálculo de ISR USMO
Otros conceptos que se aplican
BAJA
Búsquedas = F3
Finiquito
Siguiente >

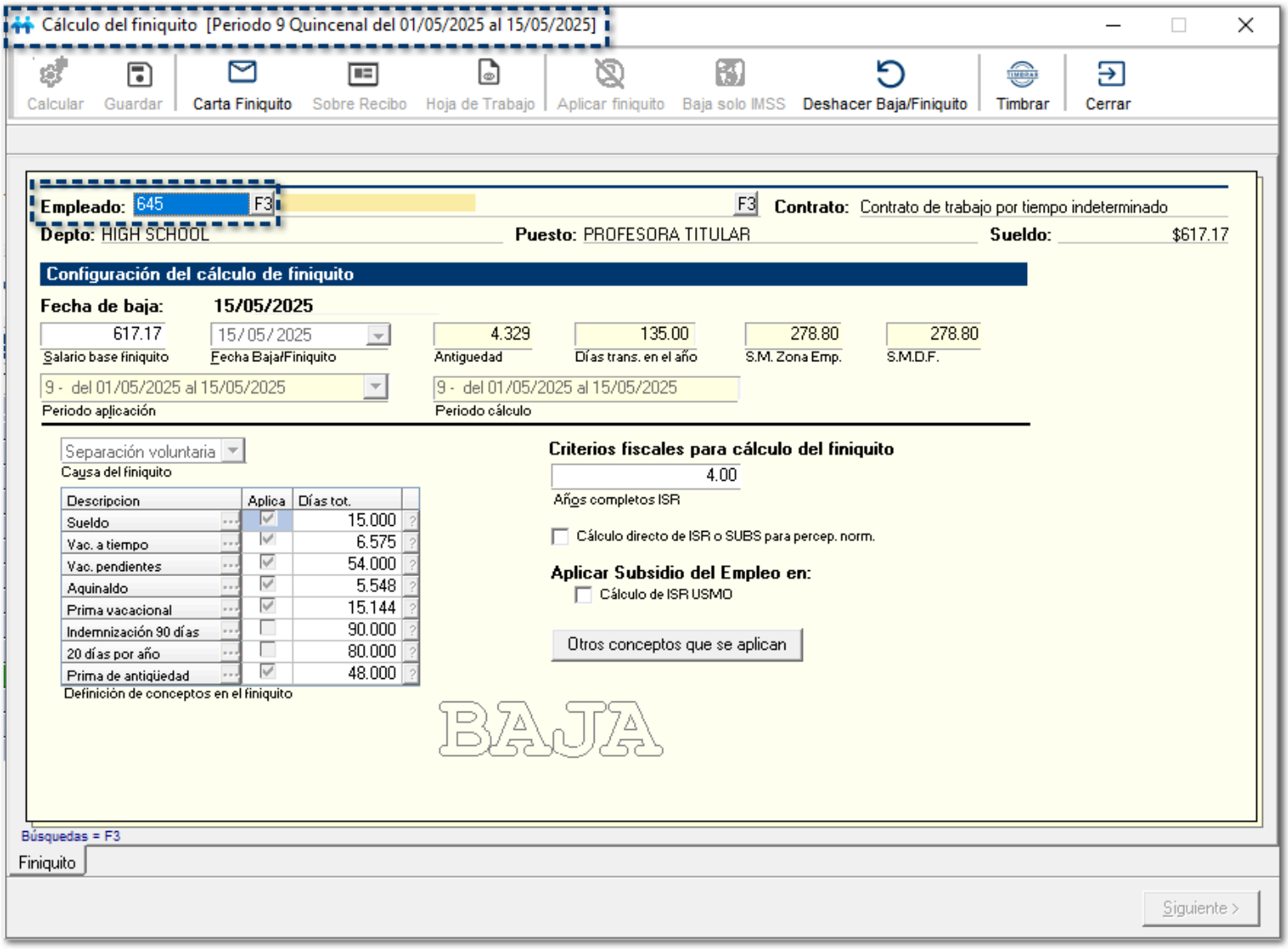

En la prenómina, se habilita el botón **Actualizar** prenómina y visualizarás los movimientos de los empleados que fueron modificados:

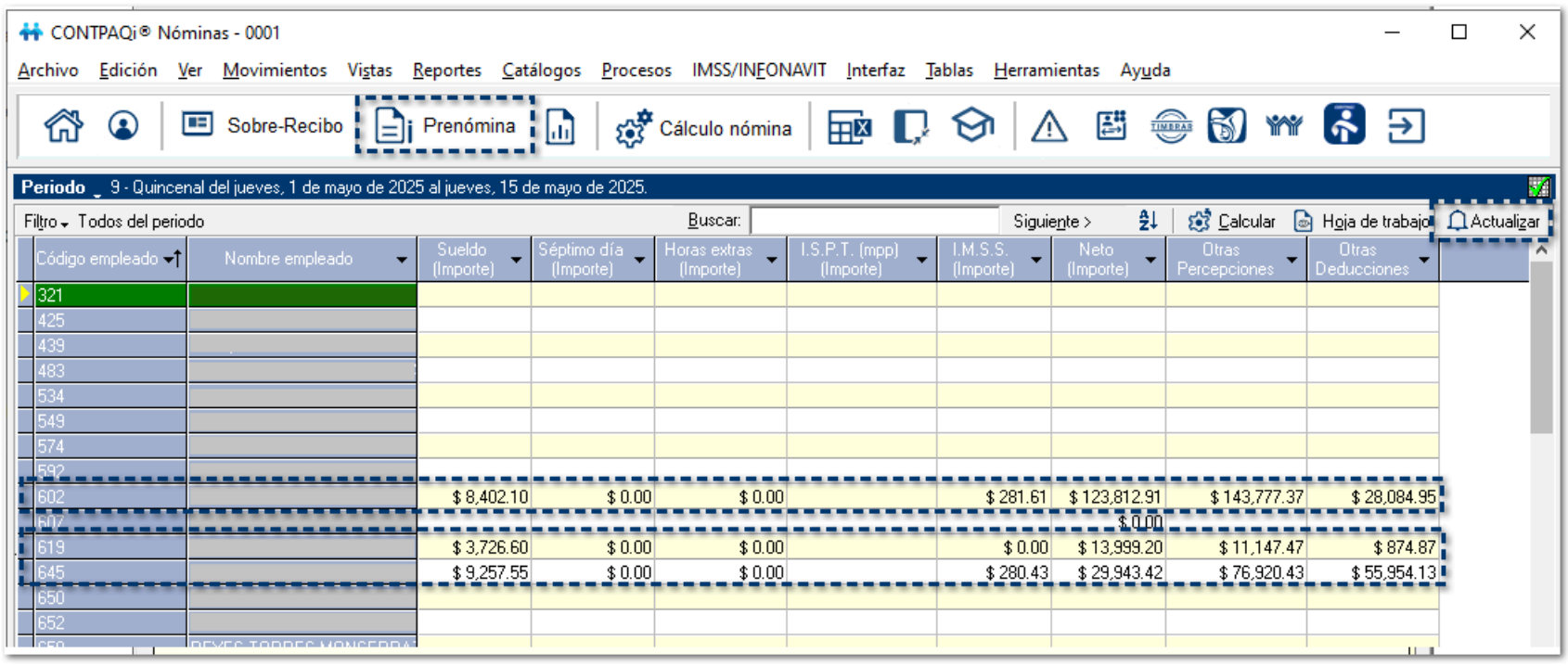

Algunos empleados no han sido calculados, al autorizar el periodo después de aplicar finiquitos

D693036 - Ticket#20250421100004616

A partir de esta versión, se realiza el proceso correcto de autorización del periodo, después de haber aplicado finiquitos y calcular la nómina.

Anteriormente, al autorizar el periodo con finiquitos aplicados, se mostraba el error: *"Error - Algunos empleados no han sido calculados."*

Se visualizan empleados duplicados al ejecutar el reporte Lista de raya (forma tabular) cuando hay finiquitos

D693036

A partir de esta versión, al ejecutar y consultar el reporte Lista de raya (forma tabular), se visualizarán los registros correctos por cada uno de los empleados al que se les aplicó un finiquito.

No se visualizan los conceptos del finiquito ordinario al ejecutar la carta finiquito después de timbrar

D700540

A partir de esta versión, al consultar al **carta finiquito** después de timbrar el sobre-recibo, visualizarás todos los conceptos que fueron calculados en el finiquito.

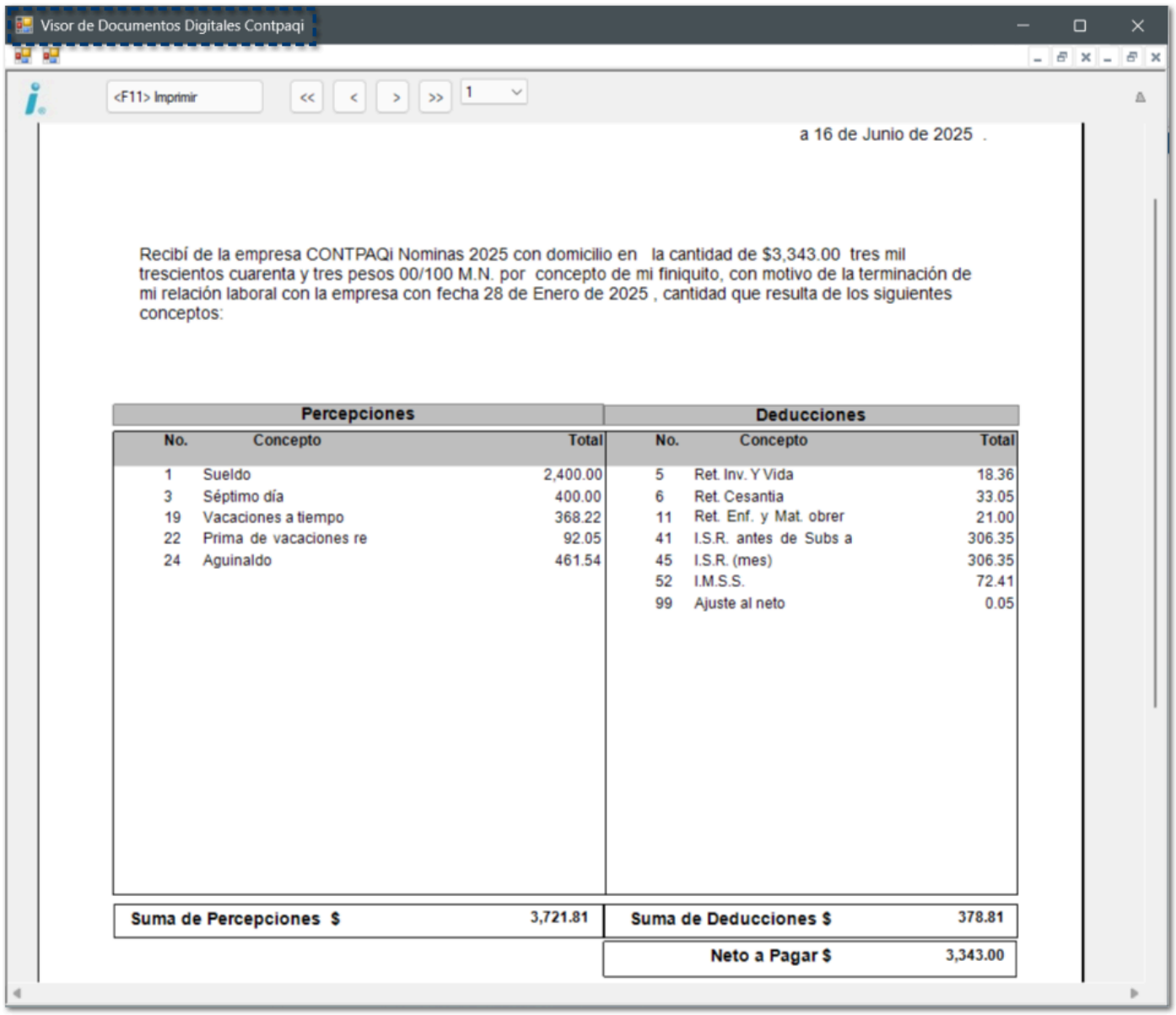

Anteriormente, no se visualizaban los conceptos del finiquito ordinario, únicamente se mostraban los conceptos del finiquito de indemnización.

Conexión en línea con IDSE

C684581, C690277, C693022, C702726

A partir de esta versión, se optimizan los servicios de conexión en línea con IDSE. Con estas mejoras, los procesos de asignación y eliminación de certificados, así como el envío de movimientos, se realizarán de forma más eficiente y continua, brindando una mejor experiencia de uso.

Mejoras en servicios del IDSE

C684581, C690277, C693022, C702726

A partir de esta versión, se optimizan los servicios de conexión en línea con IDSE. Con estas mejoras, los procesos de asignación y eliminación de certificados, así como el envío de movimientos, se realizarán de forma más eficiente y continua, brindando una mejor experiencia de uso.

Error en Valor descuento en el archivo TXT de Exportación a SUA

D698026 - Ticket#2025042910000605

A partir de esta versión, al generar los archivos para el SUA, se mostrarán de 4 a 3 decimales en el TXT dependiendo el tipo de crédito del empleado.

Anteriormente, se generaba con error en Valor descuento al generar el archivo TXT.

Procesos

Envío masivo de recibos electrónicos

Muestra leyenda de un solo periodo en el asunto del correo

D696617 - Ticket#20250505100021 01

A partir de esta versión, al realizar el envío masivo de recibos electrónicos, se muestra el o los periodos que corresponden a los documentos que se están enviando.

Anteriormente, en el asunto del correos indicaba que todos los sobre-recibos eran de un periodo en particular.

Cálculo de nómina

Mejoras de cálculo para subperiodos Infonavit

C687266- Ticket#2025031510000268

A partir de esta versión, se realizan mejoras en el cálculo de subperiodos para Infonavit, para que se calcule de manera correcta los subperiodos con sueldos idénticos que abarcan 2 bimestres.

Por ejemplo:
En una nómina del 24 de febrero al 03 de marzo.

Para enero, se tiene un SBC de $3,100.00 topado a $2,828.50.

Para marzo, se tiene otro SBC de $3,200.00 topado a $2,828.50.

Por lo que, tanto el subperiodo 1 y 2 en el periodo del 24 de febrero al 03 de marzo, debe regresar un SBC de $2,828.50 y $2,828.50 por cada subperiodo, para que se calculen de manera correcta.

Notificar al usuario que existen tipos de periodo fuera de las fechas de aplicación del cálculo anual

C687619- Ticket#20241218100000167

A partir de esta versión, se muestra un mensaje de notificación al usuario para no autorizar un tipo de periodo sin antes calcular el proceso anual a todos los tipos de periodos restantes.

Menú Principal

Corrección de ortografía

D703408 - Ticket#2025052110005248

A partir de esta versión, se corrige la ortografía de los menús:

- Incremente de salario
- Reconstrucción del historial del empleado

Interfaz

Archivo de dispersión de pago para el banco ScotiaBank

C687587 - Ticket#2025020710006681

A partir de esta versión, se genera un nuevo archivo CFG para que se pueda ejecutar desde la opción de otros reportes llamado **scotia3mail.cfg**.

Además, se genera el archivo CFG para el periodo afectado: **scotia3mailperiodoafectafo.cfg**

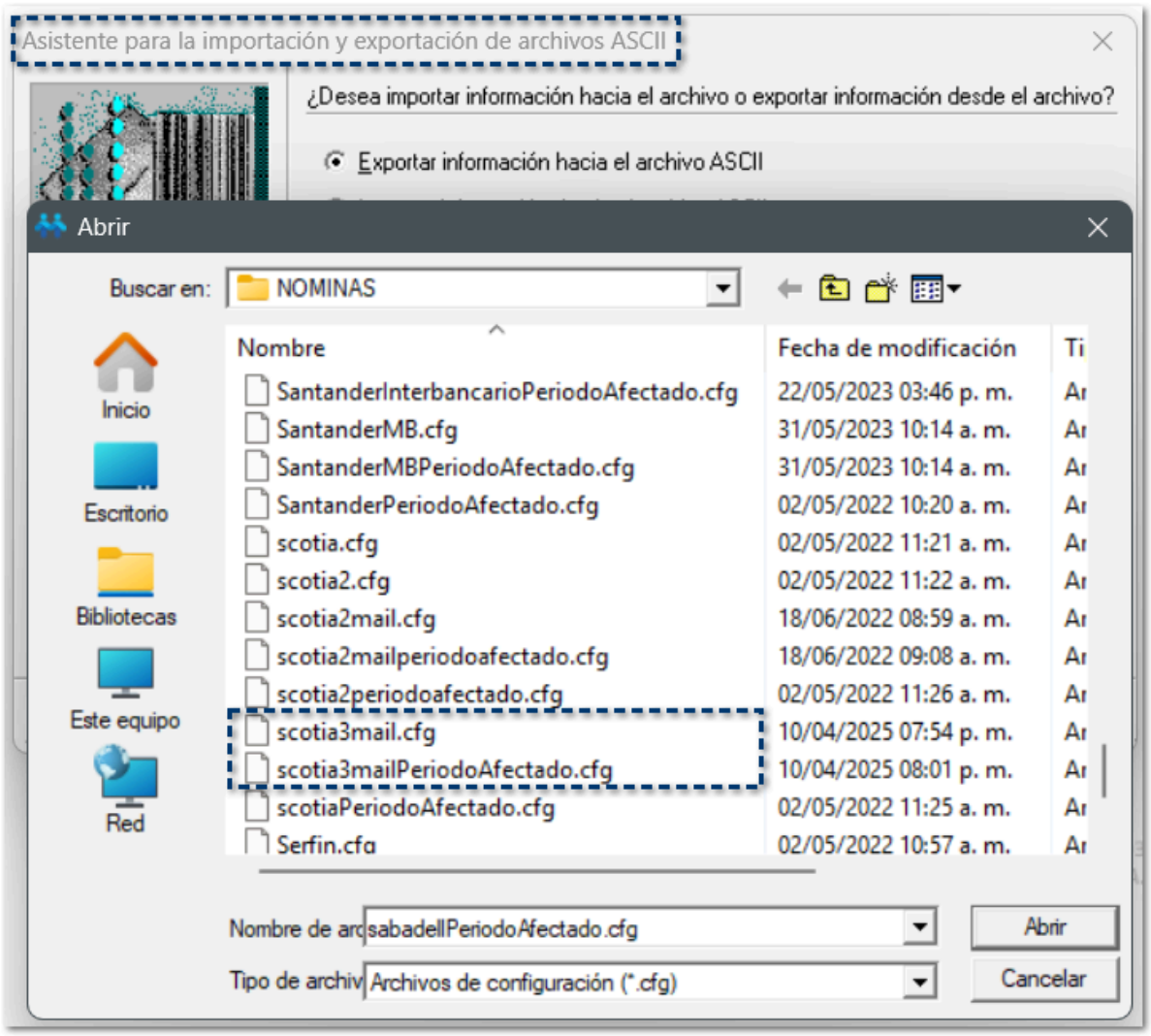

Archivo de dispersión de pago para el banco Sabadell

C687582- Ticket#2025040110001479

A partir de esta versión, se genera un nuevo archivo CFG para que se pueda ejecutar desde la opción de otros reportes llamado **sabadell.cfg**.

Además, se genera el archivo CFG para el periodo afectado: **sabadellperiodoafectado.cfg**

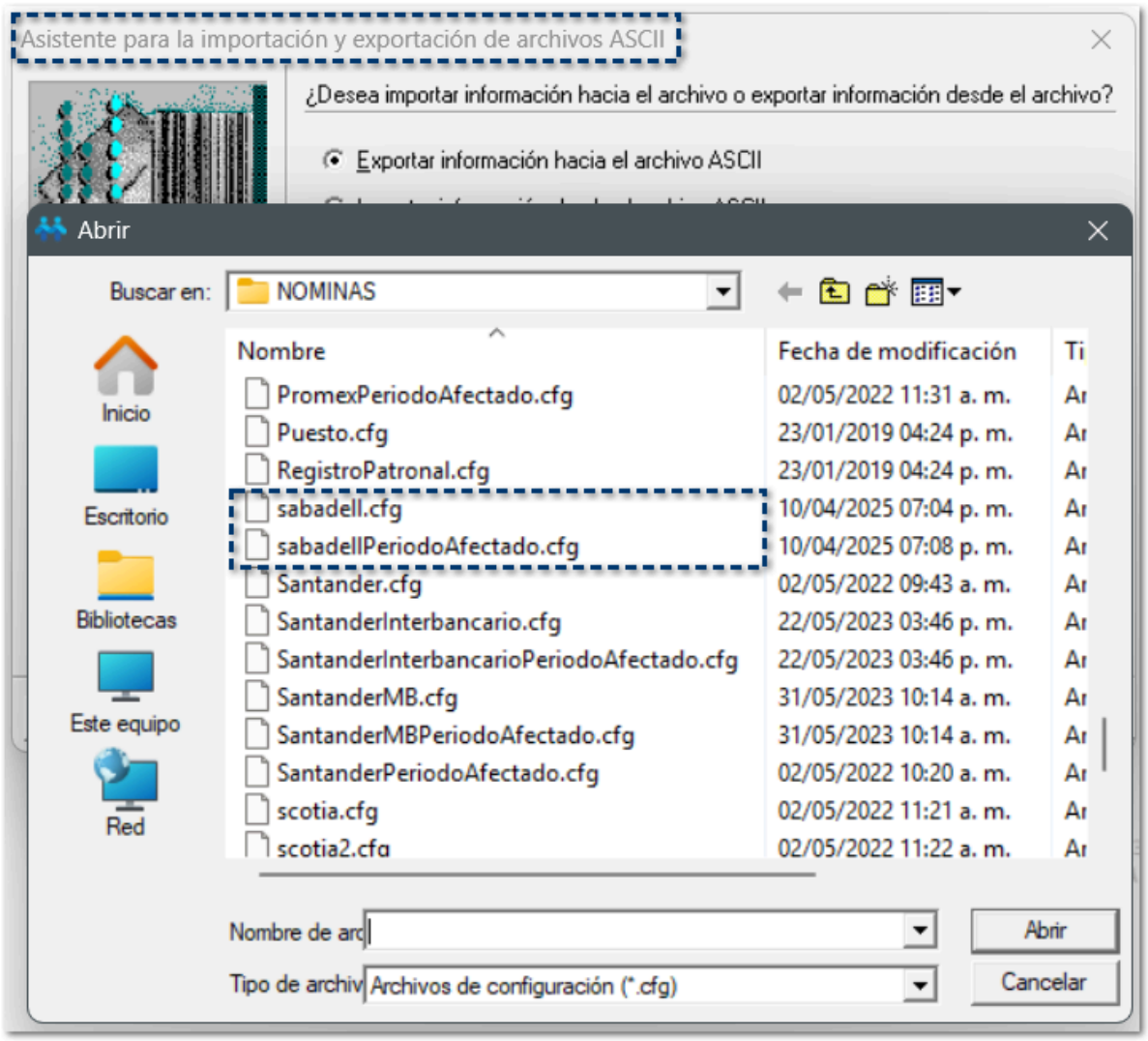

Usuarios

Error el sistema permite acceder a ciertos módulos aun cuando el usuario no tiene privilegios

D692071 - Ticket#2025041510003085

A partir de esta versión, se valida desde el menú principal el acceso a los módulos del sistema según la seguridad del usuario.

Anteriormente, no respetaba los permisos agregados en los perfiles de los usuarios, lo que ocasionaba que pudieran ingresar a módulos que no tenían privilegios.

Reportes

Se queda pasmado el sistema al ejecutar el reporte Resumen de percepciones, deducciones y obligaciones IMSS

D684897

A partir de esta versión, al ejecutar el reporte **Resumen de percepciones, deducciones y obligaciones IMSS** y hacer clic en el área sensible del reporte, se ejecuta y visualiza de manera correcta el **Kárdex del empleado**.

Anteriormente, se tenía un problema ya que el sistema se quedaba pasmado al hacer clic en el área sensible del reporte y no mostraba la información correcta.

No se muestra el nombre la empresa al utilizar la etiqueta: <EMPRESA_NombreEmpresaFiscal> al imprimir contratos

D695370 - Ticket#2025012110003301

A partir de esta versión, al realizar la impresión de contratos, se muestra nombre de la empresa como se tiene en la lista de inscritos no cancelados en el SAT, de acuerdo a lo que indica el archivo de etiquetas de contrato o se indique si está fuera de servicio o hay alguna nueva no documentada.

Anteriormente, solo se mostraba la etiqueta <EMPRESA_NombreEmpresaFiscal> en el formato.

El reporte de Kardex duplica importes de un periodo extraordinario cuando el empleado tuvo cambio de tipo de periodo

D690335 - Ticket#2025012210004978

A partir de esta versión, al ejecutar los reportes Resumen PDO y Kárdex del empleado, se muestran los importes correctos aún cuando se tenga historial de cambio de tipo de periodo.

Anteriormente, se mostraban los importes duplicados debido a que el empleado tiene cambios de tipo de periodo.

Se queda pasmado el reporte Resumen de percepciones, deducciones y obligaciones IMSS al hacer clic en el área sensible del texto

D684897- Ticket#2025032510002274

A partir de esta versión, al ejecutar el reporte Resumen de percepciones, deducciones y obligaciones IMSS y hacer clic en el área sensible del texto, se ejecuta de manera correcta el Kárdex del empleado.

Anteriormente, al hacer clic en el área sensible del texto, el reporte se quedaba pasmado y no mostraba el kárdex del empleado.

IMSS/INFONAVIT

Módulo de Proceso de Modificación de SBC

No calcula los años de antigüedad laboral al registrar empleados con fecha de alta del 29 de febero

D681202- Ticket#20250310100004326

A partir de esta versión, se calcula de manera correcta la antigüedad laboral de los empleados, cuya fecha de alta es del 29 de febrero.

Anteriormente, mostraba el valor en 0 en antigüedad laboral, ya que el sistema detectaba la fecha de alta del 29 de febrero.

Sobre-recibo

Avanzar en el sobre-recibo para mostrar el anterior/siguiente.

D707015

A partir de esta versión, podrás navegar entre los sobre-recibos de tu prenómina de manera más sencilla. Teniendo abierto un sobre-recibo y posicionándote en el campo de código o nombre del empleado, utiliza las teclas **Ctrl + S** para avanzar al siguiente sobre-recibo y **Ctrl + A** para regresar al anterior.

Así podrás revisar rápidamente la información de cada empleado.

Aceptación de documentos legales

D685005

Después de instalar la solución fuera de versión, al ingresar a las empresas después de instalar la versión 18.0.1 de **CONTPAQi Nóminas®**, podrás realizar la aceptación de documentos legales que permite la apertura de empresas.

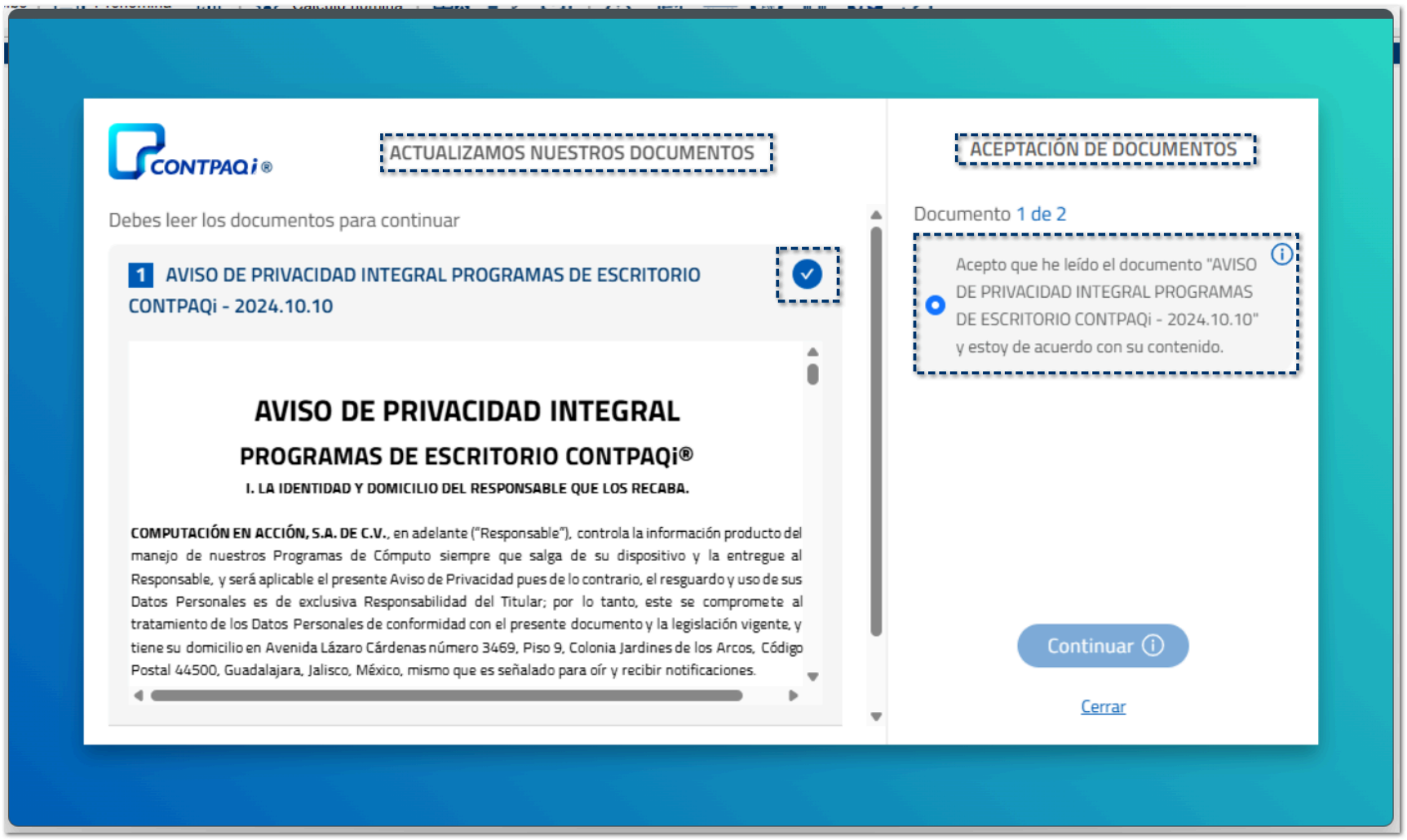

Anteriormente, se tenía un problema en la apertura de empresas, debido a que no se tenía instalado el navegador Edge en el equipo.

Selección de empresa dentro del catálogo de empresas

General SQL error, en versiones SQL 2017 o anteriores al seleccionar la empresa.

D685818

A partir de esta versión, al seleccionar y abrir las empresas, podrás ingresar de manera correcta en versiones de SQL 2017 y/o anteriores.

> **Recuerda**
>
> Recuerda que las versiones de SQL Server 2012 y 2014 ya no tienen soporte por parte de Microsoft®, por lo que, es importante contar con las versiones más recientes para que los sistemas **CONTPAQi®** puedan operar de manera adecuada.

Anteriormente, al abrir la empresa se mostraba el siguiente error: *General SQL error. [Microsoft][SQL Server Native Client 11.0][SQL Server]'trim' is not a recognized built-in function name.*

Evalúa este documento

I.S.C. Luis Eduardo Palau Castañeda

*Líder de producto **CONTPAQi Nóminas®***

I.C. Claudia Viridiana López González

Generación de Conocimiento